

รายงานการประชุมคณะกรรมการบริหารโรงพยาบาลหนองคาย

ครั้งที่ ๔/๒๕๖๒

วันที่ ๓ เมษายน ๒๕๖๒ พ.ศ. ๒๕๖๒ เวลา ๑๓.๑๕ น.

ณ ห้องประชุมพระปฐมเทวภิบาล ชั้น ๔ อาคารเฉลิมพระเกียรติ โรงพยาบาลหนองคาย

เรื่อง	ประเด็นสำคัญ	มติที่ประชุม/ข้อสั่งการ	ผู้รับผิดชอบ
<p>วาระก่อนการประชุม</p> <p>เริ่มประชุมเวลา ๑๓.๑๕ น.</p> <p>ระเบียบวาระที่ ๑ เรื่องที่ ประธานแจ้งให้ที่ประชุมทราบ ๑.๑ เรื่องแจ้งจากเขตสุขภาพ ที่ ๘</p> <p>๑.๑.๑ ประกันสังคม :</p> <p>๑.๑.๒ การพัฒนา IT :</p>	<p>๑. คณะกรรมการบริหาร และบุคลากรที่เข้าประชุม ร่วมสวดมนต์ไหว้พระ เป็นเวลา ประมาณ ๖ นาที</p> <p>๒. แสดงความยินดีกับข้าราชการดีเด่น ระดับจังหวัด ประจำปี พ.ศ. ๒๕๖๑</p> <ul style="list-style-type: none"> - นายวิชัย สุวรรณศรีหา พนักงานพิมพ์ ส๔ - นางนิตยศักดิ์ เทศศรีเมือง พยาบาลวิชาชีพชำนาญการพิเศษ - น.ส.พรพรรณ ชัยจันทร์ นิติกรปฏิบัติการ <p>-แสดงความชื่นชมและยินดี กับบุคลากรทั้ง ๓ ท่าน</p> <p>-ได้ปฏิบัติระบบการเหมาจ่ายรายหัว เดิมจ่ายจาก Sick Care เป็นแบบ Health Care คือการป่วยแบบ ไม่สนับสนุนเงินงบประมาณในการรับมือกับภาวะเจ็บป่วย ระบบการจ่ายเงินประกันสังคม มี วิวัฒนาการเกี่ยวกับ Health care เริ่มจากการใช้สิทธิ ประโยชน์ มีการสำรวจความเสี่ยงของผู้ประกันตน การป้องกันและ มีการพัฒนาต่อไป นอกจากจ่ายตาม ผลการรักษาตามผลงานบริการแบบ สปสช. จะมีการ เริ่มจ่ายตามผลลัพธ์การรักษา เช่น อัตรารอด อัตรา การติดเชื้อมีลดลง ฯลฯ ขณะนี้จะเปลี่ยนการจ่ายตาม เกณฑ์คุณภาพเดิมมาเป็นการจ่ายตามคุณภาพของข้อ ร้องเรียน ซึ่งได้ชี้แจงไปแล้วในการประชุม คณะกรรมการบริหาร ครั้งที่ ๓/๒๕๖๒</p> <p>-ในระดับเขต ได้มีการใช้โปรแกรมต่าง ๆ เกี่ยวกับเรื่อง ของการบริหารจัดการข้อมูล เพื่อประโยชน์ในการ บริการ บริหาร และการประเมินผลติดตาม ซึ่งให้เขต สุขภาพที่ ๘ เป็นเขตนำร่องหลายๆ เรื่อง ขณะนี้ นำ ร่องในเรื่องโปรแกรม Account on could เป็น โปรแกรมที่เชื่อมการเงิน คลังพัสดุ และยา เพื่อให้เป็น มาตรฐานเดียวกันของระบบบัญชีทั้งเขตต่อไป</p>	<p>ที่ประชุม รับทราบ</p> <p>ที่ประชุม รับทราบ</p> <p>ที่ประชุม รับทราบ</p>	

เรื่อง	ประเด็นสำคัญ	มติที่ประชุม/ข้อสั่งการ	ผู้รับผิดชอบ
<p>๑.๒ เรื่องแจ้งจากการประชุมกรรมการจังหวัดและหัวหน้าส่วนราชการจังหวัดหนองคาย</p> <p>๑.๒.๑ มาตรการป้องกันอุบัติเหตุ :</p> <p>๑.๒.๒ เรื่องภัยแล้ง :</p> <p>๑.๒.๓ ระบบเศรษฐกิจ :</p> <p>๑.๒.๔ พิธีปลีกรรมตัก “น้ำศักดิ์สิทธิ์” เพื่อใช้ในพระราชพิธีบรมราชาภิเษก :</p> <p>๑.๒.๕ การประกาศวันหยุด :</p>	<p>-ผู้ว่าราชการได้เห็นตัวอย่างห้างสรรพสินค้า (โลตัส) บุคลากรไม่มีผู้ได้รับอุบัติเหตุเลย ข้อมูลทราบว่า ให้มีหมวกกันน็อค บอร์ด สโลแกน มีการให้เกิดวัฒนธรรมในการทักทายกันในองค์กร เช่น เวลาพบกันอวยพรให้กัน มีคำว่า ปลอดภัยในการเดินทางทุกครั้ง จึงอยากให้หน่วยงาน องค์กรต่างๆ มีความชัดเจน องค์กรให้ความร่วมมือ</p> <p>-ทุกแห่งถูกผลกระทบจากภัยแล้ง ให้หน่วยงาน องค์กรต่างๆ ดูแลเรื่องภัยแล้งในส่วนที่ตนเองรับผิดชอบ</p> <p>-รณรงค์ให้คนในจังหวัดอุดหนุนข้าวของคนในจังหวัด ผู้ที่สนใจจะซื้อ-ขายข้าวจังหวัดหนองคาย ให้ติดต่อที่สำนักงานเกษตรจังหวัดหนองคายได้เลย</p> <p>-จังหวัดหนองคายได้จัดพิธีกรรม ดำเนินการพร้อมกับส่วนกลางกำหนด วันเสาร์ที่ ๖ เมษายน ๒๕๖๒ พิธีประกอบพิธีกรรมตักน้ำศักดิ์สิทธิ์ ณ สระน้ำมูจลินท์ วัดพระธาตุบังพวน ตำบลพระธาตุบังพวน จังหวัดหนองคาย, วันจันทร์ที่ ๘ เมษายน ๒๕๖๒ พิธีน้ำอภิเษก ณ พระอุโบสถวัดโพธิ์ชัย พระอารามหลวง, วันอังคารที่ ๙ เมษายน ๒๕๖๒ พิธีเวียนเทียนสมโภชน้ำอภิเษก ณ พระอุโบสถวัดโพธิ์ชัย พระอารามหลวง</p> <p>-ประกาศเพิ่มวันหยุดวันที่ ๑๒ เมษายน ๒๕๖๒ เป็น ๑๒-๑๖ เมษายน ๒๕๖๒ และวันที่ ๖ พฤษภาคม ๒๕๖๒ (ทำพระราชพิธีฯ)</p>	<p>-มอบกลุ่มงานบริหารทั่วไป ทบพวนและดำเนินการมาตรการองค์กร เกี่ยวกับความปลอดภัย โดยจะเริ่มให้ความรู้ ติดสโลแกน ตรวจสอบและรณรงค์ให้สวมหมวกกันน็อค การรัดเข็มขัดนิรภัย ให้เกิดวัฒนธรรมในองค์กร</p> <p>-มอบกลุ่มงานเวชกรรมสังคมดูแลพื้นที่ที่รับผิดชอบ เช่น โรคที่เกิดขึ้นในพื้นที่</p> <p>ที่ประชุม รับทราบ</p> <p>ที่ประชุม รับทราบ</p> <p>ที่ประชุม รับทราบ</p> <p>-</p>	<p>กลุ่มงานบริหารทั่วไป</p> <p>ก. เวชกรรมสังคม</p>
<p>๑.๓ เรื่องแจ้งจากสำนักงานสาธารณสุขจังหวัด</p> <p>๑.๓.๑ เรื่องขอให้ถือปฏิบัติตามประมวลจริยธรรมและจรรยาบรรณ ด้านจรรยาข้าราชการ :</p>	<p>-แจ้งให้ข้าราชการลงชื่อรับทราบ และเก็บไว้เป็นหลักฐาน โดยหนังสือฉบับนี้เกี่ยวกับจริยธรรมและจรรยาบรรณข้าราชการ จึงอยากให้ข้าราชการทราบทุกคน</p>	<p>-มอบฝ่ายนิติการ ให้เวียนหนังสือ แจ้งเจ้าหน้าที่ของโรงพยาบาลให้ครบถ้วน</p>	<p>ฝ่ายนิติการ</p>

เรื่อง	ประเด็นสำคัญ	มติที่ประชุม/ข้อสั่งการ	ผู้รับผิดชอบ
<p>๑.๓.๒ สำนักงานสาธารณสุขจังหวัดหนองคายขอความร่วมมือในการใช้โปรแกรม RCM :</p> <p>๑.๓.๓ สำนักงานหลักประกันสุขภาพแห่งชาติ (สปสช.) จะมีการนำข้อมูลบริการ ๔๓ แฟ้ม มาใช้จัดสรรงบ UC ปี ๒๕๖๓</p> <p>๑.๓.๔ การรายงานผลการใช้งบประมาณสำนักงานสาธารณสุขจังหวัดหนองคาย</p>	<p>-เนื่องจากเป็นนโยบายของสำนักงานสาธารณสุขจังหวัดจำเป็นต้องใช้ในการจัดการข้อมูล visual account ขณะนี้เขตสุขภาพที่ ๘ มีนโยบาย visual แบบ real time เพื่อจะได้แก้ปัญหาวิกฤติการเงิน</p> <p>-จากรายงานพบว่า โรงพยาบาลหนองคาย มีข้อมูลผิดพลาดเป็นจำนวนมาก ขอให้ปรับปรุงข้อมูลที่ผิดพลาดให้มีความถูกต้อง และจัดส่งภายในวันที่ ๓๐ เมษายน ๒๕๖๒</p> <p>-ได้มีงบโครงการต่าง ๆ งบดำเนินงานจากสำนักงานปลัดกระทรวงฯ รวมถึงงบจากกรมต่าง ๆ และงบดำเนินงานของโรงพยาบาล ซึ่งได้รับมาจำนวน ๑๙ ล้านบาท มีการเบิกจ่าย ๓๒ %</p>	<p>ให้ลงชื่อรับทราบด้วยพร้อมกับรายงานให้สำนักงานสาธารณสุขจังหวัดหนองคายทราบต่อไป</p> <p>-มอบกลุ่มงานบัญชี กับ IT ทุระบบ และรายงานความก้าวหน้าต่อไป</p> <p>-มอบรองฯการคลังประสานผู้เกี่ยวข้องดำเนินการ</p> <p>-มอบงานนโยบายและแผน ดูรายละเอียดเพิ่มเติม</p>	<p>ฝ่ายบัญชี และ IT</p> <p>รองฯการคลัง</p> <p>นางสุนตรา สุภาแสน</p>
<p>๑.๔ เรื่องแจ้งจากโรงพยาบาล</p> <p>๑.๔.๑ การตั้งชื่ออาคาร ๑๐ ชั้น :</p> <p>๑.๔.๒ การของบประมาณก่อสร้างอาคาร Premium Clinic:</p> <p>๑.๔.๓ การเปิดบริการ SMC :</p>	<p>-ซึ่งจะแล้วเสร็จประมาณเดือนพฤศจิกายน ๒๕๖๒ ยังไม่มีชื่อการตั้งชื่อ เสนอมี ๒ วิธี คือ ๑) ขอพระปรมาริไธย ต้องรีบดำเนินการ เพราะวิธีการหลายขั้นตอน ๒) ชื่อทั่วไป</p> <p>-เป็นอาคาร ๖ ชั้น มูลค่าประมาณ ๒๙๐ ล้านบาท ได้เสนอของบประมาณในที่ประชุม ครม.สัญจร และได้รับการบรรจุในแผนของจังหวัดหนองคาย ขณะนี้ยังไม่มีแบบแปลนก่อสร้าง จะต้องจ้างสถาปนิกออกแบบ อัตราค่าจ้างปกติอยู่ที่ ๓.๕ % ของราคาของบประมาณก่อสร้าง จะต้องออกแบบในระบบต่าง ๆ เช่น ระบบช่างกล ระบบไฟฟ้า ระบบสุขาภิบาล ระบบโครงสร้าง ระบบมณฑนากร สำหรับค่าจ้างออกแบบอาคาร Premium Clinic ขั้นต่ำ ๕ ล้านบาท</p> <p>-ตี premium clinic : : เกี่ยวเนื่องกับอาคาร Premium Clinic เพราะจังหวัดหนองคายตั้งอยู่ในเขตพื้นที่เศรษฐกิจพิเศษ ให้บริการผู้ป่วยต่างชาติ และโรงพยาบาลหนองคายเคยเป็นโรงพยาบาลตัวแทน นำร่อง การเปิด Special Clinic ไม่สามารถ</p>	<p>-มอบรองฯกิจกรรมพิเศษ พิจารณาชื่อ</p> <p>-มอบทีมยุทธศาสตร์และแผน นำไปทบทวนแผนงบประมาณครึ่งปี</p> <p>-มอบรองแพทย์ฯ/รองฯการคลัง/องค์กรแพทย์ฯ ร่วมกันจัดตั้งขึ้น โดยการเตรียมการเดือน มิถุนายน-กรกฎาคม</p>	<p>รองฯกิจกรรมพิเศษ</p> <p>ทีมยุทธศาสตร์และแผน</p> <p>รองแพทย์ฯ/รองฯการคลัง/องค์กรแพทย์</p>

เรื่อง	ประเด็นสำคัญ	มติที่ประชุม/ข้อสั่งการ	ผู้รับผิดชอบ
<p>๑.๔.๔ นโยบายสิ่งแวดล้อมของโรงพยาบาลหนองคาย</p> <p>๑) การปรับปรุงภูมิทัศน์หน้าโรงพยาบาล :</p> <p>๒) ความสวยงามหน้าโรงพยาบาลหนองคาย :</p> <p>๓) จากประกาศของสำนักงานปลัดกระทรวงสาธารณสุข เรื่องนโยบายการจัดองค์กรที่ดี</p>	<p>เบิก OPD ได้ จึงเปิดแค่ IPD การบริการผู้ป่วยต่างชาติ คิดราคาสูงกว่าปกติ รับทั้งผู้ป่วยในและนอกประเทศ</p> <p>-การสร้างหอพระ ขณะนี้อยู่ระหว่างดำเนินการเขียนแบบ ยังไม่แล้วเสร็จ</p> <p>-จากการสำรวจถนนมีความเสื่อมโทรม ผิวขรุขระ ผู้อำนวยการโรงพยาบาล มีแนวคิดจะลาดยางภายในโรงพยาบาล และด้านหน้า ซึ่งเป็นทางเข้ารับบริการ OPD ER และ ด้านหน้าของอาคาร ๑๐ ชั้น</p> <p>-สำนักงานปลัดกระทรวงสาธารณสุข ปี ๒๕๖๒ ลงวันที่ ๙ พฤศจิกายน ๒๕๖๑ มีนโยบาย ๔ ด้าน นโยบาย ๑ ใน ๔ เป็นนโยบายรักษาสัญลักษณ์และสิ่งแวดล้อม ให้ทุกหน่วยงานปฏิบัติ ๓ อย่าง ได้แก่</p> <p>๓.๑ กิจกรรมจิตอาสา เพื่อบำเพ็ญประโยชน์ต่อสาธารณะ</p> <p>๓.๒ จัดทำมาตรการการใช้ถุงพลาสติก</p> <p>๓.๓ จัดทำมาตรการให้มีการคัดแยกขยะ</p>	<p>๒๕๖๒ คาดจะเปิดใช้บริการได้ไม่เกินเดือนตุลาคม ๒๕๖๒</p> <p>ที่ประชุม รับทราบ</p> <p>-มอบกลุ่มงานบริหารทั่วไป ออกแบบและเสนอราคา เพื่อใช้ในงบประมาณของแผนปี ๒๕๖๓ และขอความอนุเคราะห์จากเทศบาลกรมทางหลวง เป็นต้น</p> <p>-มอบชมรมจิตอาสา จัดตั้งแล้วเสร็จ</p> <p>-มอบกลุ่มงานเภสัชกรรมดำเนินการแล้วเสร็จ</p> <p>-มอบกลุ่มงานบริหารทั่วไปดำเนินการ และนำเสนอรูปแบบการกำจัดที่ให้เกิดประโยชน์สูงสุด</p> <p>ที่ประชุม รับทราบ</p>	<p>กลุ่มงานบริหารทั่วไป</p> <p>กลุ่มงานบริหาร</p>
<p>๑.๔.๕ สืบเนื่องจากนายแพทย์อาคม เสือสวะถีย้าย และหัวหน้างานศูนย์เรื่องมือแพทย์ ได้ลาออก :</p>	<p>-เพื่อการดำเนินงานต่อเนื่องได้จัดตั้ง “ศูนย์สำรองเครื่องมือแพทย์” แยกย่อยออกจากศูนย์เครื่องมือแพทย์ ดูแลโดยนางนงเยาว์ ท้าวพรม และแพทย์หญิงภรณ์ พรวัฒนา เป็นประธานคณะกรรมการ ๓ คณะ คือ ๑) ประธานคณะกรรมการศูนย์เครื่องมือแพทย์ ๒) ประธานคณะกรรมการสรรหาและบริหารจัดการเครื่องมือแพทย์ในกลุ่มงานต่าง ๆ ๓) ประธานคณะกรรมการดูแลเครื่องมือแพทย์ประจำหน่วยงาน</p>	<p>ที่ประชุม รับทราบ</p>	<p>กลุ่มงานบริหาร</p>

เรื่อง	ประเด็นสำคัญ	มติที่ประชุม/ข้อสั่งการ	ผู้รับผิดชอบ
๑.๔.๖ นางใจทิพย์ รุจนเวชช์ แจ้งเรื่อง :	-จากหนังสือกระทรวงสาธารณสุขแจ้งเวียน กรณีตรวจอายุผู้เยาว์ในเครือข่าย การค้ามนุษย์ เดิมการประเมินอายุเด็ก จะถูกประเมินด้วยการ x-ray ด้วยรังสีแพทย์เท่านั้น แต่ขณะนี้ต้องมีกุมารแพทย์ รังสีแพทย์ ทันตแพทย์ เข้ามาประเมินอายุ และวินิจฉัยร่วมกัน	ที่ประชุม รับทราบ	
ระเบียบวาระที่ ๒ รับรองรายงานการประชุมครั้งที่ ๓/๒๕๖๑ เมื่อวันที่ ๔ มีนาคม ๒๕๖๒	-รับรองรายงานการประชุมครั้งที่ ๓/๒๕๖๑ เมื่อวันที่ ๔ มีนาคม ๒๕๖๒	มติที่ประชุม รับรองรายงานการประชุม ครั้งที่ ๓/๒๕๖๑ เมื่อวันที่ ๔ มีนาคม ๒๕๖๒	
ระเบียบวาระที่ ๓ เรื่องสืบเนื่องจากการประชุมครั้งที่แล้ว	-ไม่มีเรื่องติดตาม-		
ระเบียบวาระที่ ๔ เรื่องเพื่อทราบและถือปฏิบัติ ๔.๑ น.ส.บัวแก้ว ศรีจันทร์ทอง ผู้อำนวยการฯ ด้านการพยาบาล แจ้งเรื่อง ๔.๑.๑ สรุปคะแนนแบบประเมินความพึงพอใจผู้รับบริการต่อคุณภาพงานบริการผู้ป่วยในภาพรวม เปรียบเทียบปี ๒๕๖๑-๒๕๖๒	-รายละเอียดตามเอกสารแนบ ๑ -ข้อเสนอแนะ ๑. ห้องน้ำไม่สะอาด แก้อั้วนั่งรอตรวจไม่สะอาด ๒. ห้องน้ำควรมีน้ำยาล้างมือ กระจายชำระ ๓. ควรเพิ่มที่พักญาติ ๔. ควรเพิ่มที่จอดรถ ๕. มีสัตว์รบกวน เช่น หนู ยุง แมลงสาบ สุนัข ๖. ควรให้ข้อมูลแก่ผู้ใช้บริการ ไม่ควรพูดว่าไม่รู้ ๗. ควรเพิ่มแก้อั้วนั่งรอตรวจ ๘. ควรปรับระบบการรอตรวจให้รวดเร็ว ๙. ปรับปรุงพฤติกรรมบริการด้านสีหน้าท่าทางคำพูด ๑๐. ไม่ควรมีถาดอาหารตกค้างที่หน่วยงาน	ข้อ ๑, ๒ มอบฝ่ายบริหารดำเนินการ ข้อ ๓ เพิ่มไม่ได้ ด้วยพื้นที่ของโรงพยาบาล ข้อ ๔. ให้สื่อสารว่ามีที่จอดรถที่ใดบ้าง ข้อ ๕. มอบกลุ่มงานบริหารทั่วไปดำเนินการ ข้อ ๖. มอบกลุ่มการพยาบาล ดำเนินการ ข้อ ๗. หน่วยงานใดที่ขาดแคลนต้องการใช้ให้แจ้งความประสงค์ได้ที่ฝ่ายบริหาร	

เรื่อง	ประเด็นสำคัญ	มติที่ประชุม/ข้อสั่งการ	ผู้รับผิดชอบ
<p>๔.๑.๒ ผลประโยชน์คุ้มครองและเบี้ยประกันของสมาชิก พอ.สว.</p>	<p>-สมาชิก พอ.สว รพ.หนองคาย ที่ได้รับคำสั่งให้เดินทางไปร่วมปฏิบัติงานหน่วยแพทย์เคลื่อนที่ พอ.สว จะได้รับการคุ้มครองโดยมูลนิธิแพทย์อาสาสมเด็จพระศรีนครินทราบรมราชชนนี (พอสว.) ได้ทำประกันภัยอุบัติเหตุ</p> <p>-ผลประโยชน์ความคุ้มครองและเบี้ยประกันภัย (รายละเอียดตามเอกสารแนบ ๒)</p>	<p>ข้อ ๘. มอบนายแพทย์วุฒิศักดิ์ อารีวัฒนา นนท์ ข้อ ๙. มอบกลุ่มการพยาบาล</p> <p>ข้อ ๑๐. มอบกลุ่มงานโภชนศาสตร์</p> <p>ที่ประชุม รับทราบ</p>	
<p>๔.๒ นางฤดีมน สกกุลคู รองผู้อำนวยการฯ ด้านการคลัง แจ้งเรื่องเพื่อทราบ ดังนี้</p> <p>๔.๒.๑ ผลการดำเนินงานคลินิกพิเศษทันตกรรมนอกเวลา ราชการ</p>	<p>-(รายละเอียดตามเอกสารแนบ ๒)</p> <p>ปัญหาที่พบ</p> <ul style="list-style-type: none"> - ผู้ป่วยหลายรายไม่มาตามนัด โดยไม่แจ้งล่วงหน้า - ผู้ป่วยสิทธิจ่ายตรงไม่ไปยื่นใบสั่งยาที่การเงิน ๑ ราย - รวม ๓ เดือนมีผู้ป่วย UC กรณีฉุกเฉิน ๒ ราย 	<p>ที่ประชุม รับทราบ</p>	
<p>๔.๒.๒ ODS</p>	<p>ข้อดี</p> <ul style="list-style-type: none"> -๘๐๕๐ บาท / RW ไม่หักเงินเดือน -๒ เท่าของการเบิกแบบ IPD -Esophageal varices, gastric varices, colorectal polyps - Fistula in ano - Anal fissure - Hemorrhoid - Perianal abscess - Breast abscess - Pterygium excision - UC, VC, urethral stone, urethral stricture - Vaginal bleeding 	<p>ที่ประชุม รับทราบ</p>	

เรื่อง	ประเด็นสำคัญ	มติที่ประชุม/ข้อสั่งการ	ผู้รับผิดชอบ
<p>๔.๒.๓ การดำเนินงานศูนย์สุขภาพชาวต่างชาติ</p>	<p>Method</p> <p>๑) Admit ตามปกติ</p> <p>๒) D/C ภายใน ๒๔ ชั่วโมง</p> <p>๓) ประทับ ODS ที่ใบ summary D/C หรือส่งแยกกองจากคนไข้ในปกติ</p> <p>-ให้บริการตั้งแต่เดือนตุลาคม ๒๕๖๑ และเปิดให้บริการอย่างเป็นทางการ ในวันที่ ๑๘ มกราคม ๒๕๖๒</p> <p>ภารกิจ</p> <p>๑. ให้บริการตรวจสุขภาพประจำปี (ชาวต่างชาติ)</p> <p>๒. ให้บริการตรวจสุขภาพประจำปี (สิทธิบัตรประกันสุขภาพถ้วนหน้า)</p> <p>๓. ให้บริการตรวจสุขภาพแรงงานต่างด้าว (กลุ่ม MOU และ Work permit)</p> <p>-ขั้นตอนการให้บริการสุขภาพชาวต่างชาติ (รายละเอียดตามเอกสารแนบ ๓)</p> <p>การประชาสัมพันธ์</p> <p>๑. ประชาสัมพันธ์หน้าห้องตรวจลูกค้าสัมพันธ์</p> <p>๒. ออกเยี่ยมผู้ป่วยต่างชาติตามหอผู้ป่วยพิเศษ</p> <p>การบริการเพิ่มพิเศษ</p> <p>๑. มีห้องรับรอง บริการเจาะเลือดที่ห้องรับรอง</p> <p>๒. บริการอาหารว่าง เครื่องดื่ม</p> <p>๓. เจ้าหน้าที่นำส่งทำหัตถการอื่นๆเพิ่มเติม</p> <p>๔. บริการ WIFI</p> <p>-สรุปผลการดำเนินงาน ระหว่างเดือนตุลาคม ๒๕๖๑ - ๒๕๖๒ (รายละเอียดตามเอกสารแนบ ๔)</p>	<p><u>ที่ประชุม</u> รับทราบ</p>	
<p>๔.๒.๔ การประชาสัมพันธ์</p>	<p>-การประชาสัมพันธ์</p> <p>ข้อมูล</p> <p>- ความรู้</p> <p>- กิจกรรม</p> <p>- ติดต่อที่ นางสุนตรา สุภาแสน และนายพลวัฒน์ ชัยพิพัฒน์มงคล โทร. ๑๓๐ ,๔๖๙</p>	<p><u>ที่ประชุม</u> รับทราบ</p>	

เรื่อง	ประเด็นสำคัญ	มติที่ประชุม/ข้อสั่งการ	ผู้รับผิดชอบ
<p>๔.๓ งานศูนย์พัฒนาคุณภาพ แจ้ง ความก้าวหน้า QM & RM เรื่อง HA Forum ๒๐๑๙ “ที่ได้ ไปและที่ได้มา” (นำเสนอโดย นางณฤดี ทิพย์สุทธิ)</p> <p>๒) HA forum IT department (นำเสนอโดยนพ.กฤษฎา ศรีกุล วงศ์) -SNS inform consent</p>	<p>- ขอเชิญประชุม การสร้างภาวะความเป็นผู้นำพลังบวก และการสร้างทีมงานพลังบวก ๒๔-๒๕ เม.ย. ๒๕๖๒ (Appreciative Leadership -AI) โดย ดร.อัจฉริยะ อุป การกุล ณ ห้องประชุมพระปฐมเทวาทิบาล ชั้น ๔ อาคารเฉลิมพระเกียรติ โรงพยาบาลหนองคาย ๑) เวทีถ่ายทอดสู่การเรียนรู้โรงพยาบาลหนองคาย HA National Forum ครั้งที่ ๒๐ ภายใต้แนวคิดหลัก “Change & Collaboration for Sustainability” ๒๗ มีนาคม ๒๕๖๒ กิจกรรมถอดบทเรียนแลกเปลี่ยน เรียนรู้ “ไป HA Forum ๒๐๑๙ กลับมาแล้วทำอะไร กัน” นพ.ธงชัย นาคมนต์ นพ.ขวัญชาย กิติรัตน์ นพ. กฤษฎา ศรีกุลวงศ์และทีมพลังบวก ร่วมถ่ายทอดแนว แนวคิด ประสบการณ์ที่ได้จากการประชุมเพื่อเพิ่มพลัง บวกสร้างสรรค์ในการทำงานสู่การพัฒนาที่ยั่งยืน ซึ่ง จะต้องมีการปรับตัวและเปลี่ยนแปลงระบบงานรองรับ สิ่งที่เกิดขึ้นในอนาคต ระบบการดูแลรักษาผู้ป่วยที่ จะมีเทคโนโลยีเข้ามาช่วยในการรักษามากขึ้น ไฮไลท์ ของงานพูดคุยในมิติการทำงานประจำและเรียนรู้ที่จะ ทำงานร่วมกันให้ได้</p> <p>- มีการถอดบทเรียนและสรุปในวันที่ ๒๗ มี.ค.๖๒ ; Risk Management</p> <p>- นวัตกรรม/รูปแบบการดูแล เช่น เป็อุ่นไอรัก(Skin๒ Skin) เสื้อก๊ัก ลดไข้ อุปกรณ์ช่วยพยุงผู้ป่วยกระดูก , Pre-op test recommend</p> <p>- ปรับ mind set(ใช้ความรัก เป็นตัวขับเคลื่อน) , ฝึก ทำเรื่องที่ยากให้ง่าย “โดยตัวเราต้องลงมือทำ” , การ สร้างทีม(ท่านบิน)</p> <p>- เครื่องมือคุณภาพ ; Driver Diagram , Rapid Assessment</p> <p>- Situation Awareness ; ในแต่ละโรค, ต้องมีการ Train & KM, สู่ safety culture , แก่โดย SOP</p> <p>-SNS inform consent</p> <ul style="list-style-type: none"> - Social network service - App LINE, facebook, twitter, IG - App พัฒนาขึ้นเองตอบสนองต่อการใช้งาน - Link ข้อมูลด้วย QR code - การส่งต่อรายละเอียดผู้ป่วยรวมถึงระบบ consult - ใบบรองแพทย์ 	<p><u>ที่ประชุม</u> รับทราบ</p> <p><u>ที่ประชุม</u> รับทราบ</p>	

เรื่อง	ประเด็นสำคัญ	มติที่ประชุม/ข้อสั่งการ	ผู้รับผิดชอบ
-User data information	<ul style="list-style-type: none"> - รายละเอียดข้อมูลต่างๆ ของ รพ. - การตรวจสอบข้อมูลย้อนหลัง -User data information <ul style="list-style-type: none"> - แพทย์ใช้ program บันทึกข้อมูลด้วยตัวเองให้มากที่สุด - ซักประวัติ - ตรวจร่างกาย <ul style="list-style-type: none"> - ส่งตรวจเพิ่ม - ส่งปรึกษา - วินิจฉัย - จ่ายยา - บันทึกสำคัญ - ออกวันนัด 	<u>ที่ประชุม</u> รับทราบ	
- network system	<ul style="list-style-type: none"> - พยาบาลเสริมข้อมูลให้ครบถ้วน - จนท. ลงข้อมูลครบทุกแฟ้ม (สำหรับ HDC) 	<u>ที่ประชุม</u> รับทราบ	
-OPD & IPD	<ul style="list-style-type: none"> - Online real time service - เชื่อมต่อระหว่าง รพท. กับ รพช. - เชื่อมต่อเครือข่ายระบบ refer - Specialist กับ GP กับคนไข้ - พัฒนาระบบส่ง รพสต และระบบเยี่ยมบ้าน - Less paper ต่อยอดสู่ paper less - ระบบ Q online พัฒนาคอบคลุม ลดการรอคอยในหลายๆจุด - ต่อยอดในบางจุดเป็น one stop service - Online service system (IPD) - พัฒนาจาก unit ที่ไม่ซับซ้อน เช่น ward ที่เฉพาะเจาะจง special care 	<u>ที่ประชุม</u> รับทราบ	
๔.๔ นายรังสรรค์ ไชยปัญญา หัวหน้ากลุ่มงานบริหารทั่วไป แจ้งเรื่อง ๔.๔.๑ รายงานค่าสาธารณูปโภค	<ul style="list-style-type: none"> -รายละเอียดค่าไฟฟ้า เปรียบเทียบปีงบประมาณ ๒๕๖๑ – ๒๕๖๒ โรงพยาบาลหนองคาย (รายละเอียดตามเอกสารแนบ ๕) -รายละเอียดค่าน้ำประปา เปรียบเทียบปีงบประมาณ ๒๕๖๑ - ๒๕๖๒ โรงพยาบาลหนองคาย (รายละเอียดตามเอกสารแนบ ๕) 	<u>ที่ประชุม</u> รับทราบ	

เรื่อง	ประเด็นสำคัญ	มติที่ประชุม/ข้อสั่งการ	ผู้รับผิดชอบ
<p>๔.๔.๒ การเร่งรัดการใช้จ่ายงบประมาณ/ความก้าวหน้างบลงทุนสิ่งก่อสร้าง ปีงบประมาณ ๒๕๕๙ ถึง ปีงบประมาณ ๒๕๖๒</p>	<p>-สำรวจสิ่งที่ทำให้เกิดความสูญเสียด้านเงิน</p> <p>๑. ระบบประปา</p> <p>๒. ระบบไฟฟ้า</p> <p><u>รายการครุภัณฑ์</u> (ปีงบประมาณ ๒๕๕๙) รายการ เติง ผ่าตัดทั่วไประบบไฟฟ้าพร้อมรีโมทคอนโทรล วงเงิน ๑,๑๖๔,๐๐๐ บาท อยู่ในขั้นตอนออกเอกสารสัญญาและแจ้งรายชื่อเป็นผู้ทำงาน และรอส่งคืนงบประมาณ</p> <p><u>รายการสิ่งก่อสร้าง</u> (ปีงบประมาณ ๒๕๖๐-๒๕๖๒) รายการ ก่อสร้างอาคารบำบัดรักษา คลอด ผู้ป่วยใน เป็นอาคาร คสล. ๑๐ ชั้น <u>สัญญา</u> เริ่ม ๓๐ มีนาคม ๒๕๖๐ ขยายเวลา ๖๕ วัน สิ้นสุดสัญญา วันที่ ๒๐ พฤศจิกายน ๒๕๖๒ รวมจำนวน ๙๖๕ วัน แบ่งเป็น ๒๘ งวดงาน วงเงิน ๓๖๙,๙๐๐,๐๐๐.๐๐ บาท</p> <p>- งบประมาณปี ๒๕๖๐ จำนวน ๘๔,๓๐๓,๘๐๐ บาท คงเหลือ - บาท</p> <p>- งบประมาณปี ๒๕๖๑ จำนวน ๔๑,๒๔๐,๓๐๐ บาท คงเหลือ ๑๐,๙๑๒,๐๙๐ บาท</p> <p>- งบประมาณปี ๒๕๖๒ ได้รับจัดสรร ๓๕,๒๕๑,๕๐๐ บาท ยังไม่มีการเบิกจ่าย</p> <p>- เหลือเงินที่ต้องได้รับการจัดสรรเพิ่มจำนวน ๒๐๙,๑๐๔,๔๐๐ บาท</p> <p><u>รายการครุภัณฑ์</u> (ปีงบประมาณ ๒๕๖๒) จำนวน ๓ รายการ เบิกจ่ายแล้วเสร็จ</p>		
<p>๔.๔.๓ การเร่งรัดการใช้จ่ายงบค่าบริการทางการแพทย์ที่เบิกจ่ายในลักษณะงบลงทุน ปีงบประมาณ ๒๕๖๒</p>	<p>-<u>รายการครุภัณฑ์</u></p> <p><u>ส่วน ๗๐%</u> ได้รับจัดสรรครุภัณฑ์ จำนวน ๘ รายการ จำนวนเงิน ๑๐,๔๔๙,๕๐๐ บาท อยู่ในขั้นตอนเสนอร่างประกาศเพื่อลงนาม รายการดังนี้</p> <p>๑. เครื่องเป่าแห้งสายยางอุปกรณ์การแพทย์ขนาดไม่น้อยกว่า ๙๐๐ ลิตร ๑ เครื่อง ราคา ๑๙๐,๐๐๐ บาท</p> <p>๒. เครื่องควบคุมการให้สารน้ำทางหลอดเลือดดำชนิด ๑ สาย ๒ เครื่อง รวมราคา ๑๒๐,๐๐๐ บาท</p> <p>๓. เครื่องช่วยหายใจชนิดควบคุมด้วยปริมาตรและความดัน ๒ เครื่อง ราคา ๑,๖๐๐,๐๐๐ บาท</p> <p>๔. เติงผ่าตัดด้านศัลยกรรมออร์โธปิดิกส์และกระดูกสันหลัง ๑ เติง ราคา ๓,๑๐๐,๐๐๐ บาท</p> <p>๕. เครื่องดมยาสลบชนิดซึบซึอน ๓ แก๊ส ๑ เครื่อง ราคา ๓,๐๐๐,๐๐๐ บาท</p> <p>๖. เครื่องตรวจอวัยวะภายในด้วยคลื่นเสียงความถี่สูง ๓ หัวตรวจ ๑ เครื่อง ราคา ๒,๕๐๐,๐๐๐ บาท</p> <p>๗. ชุดเครื่องช่วยหายใจชนิดมือบีบ (สำหรับทารก) ๑ ชุด ราคา ๙,๕๐๐ บาท</p>		

เรื่อง	ประเด็นสำคัญ	มติที่ประชุม/ข้อสั่งการ	ผู้รับผิดชอบ
	<p>๘. เครื่องตรวจอวัยวะภายในด้วยคลื่นเสียงความถี่สูง ชนิดสี ๒ หัวตรวจ ราคา ๙๓๐,๐๐๐ บาท ส่วน ๒๐% จำนวนเงิน ๑๗๘,๕๐๐ บาท ๔ รายการ อยู่ในขั้นตอนการส่งมอบ และตรวจรับ</p> <p>รายการสิ่งก่อสร้าง (ปีงบประมาณ ๒๕๖๒) จำนวน ๒ รายการ</p> <p>๑. ซ่อมประตูห้องผ่าตัด ๔๒๙,๔๐๐ บาท รอลงนามในประกาศ</p> <p>๒. ซ่อมอาคารผู้ป่วยใน ผู้รับจ้าง หจก.เคที มิลเลอร์ ๘๕๐,๐๐๐ บาท สัญญาลงวันที่ ๙ มีนาคม - ๒๖ มิถุนายน ๒๕๖๒ จำนวน ๑๑๐ วัน ๓ งวด อยู่ในขั้นตอนบริหารสัญญา</p>	ที่ประชุม รับทราบ	
๔.๔.๔ การเร่งรัดการใช้จ่าย รายการสิ่งก่อสร้างด้วยเงินบำรุง ปีงบประมาณ ๒๕๖๑	<p>๑) รายการก่อสร้างบ้านพักผู้อำนวยการโรงพยาบาลหนองคาย ๑ หลัง ผู้รับจ้าง หจก.แสงสูงสมการก่อสร้าง วงเงิน ๒,๔๘๐,๐๐๐ บาท สัญญาลงวันที่ ๘ มีนาคม ๒๕๖๒ - ๔ กันยายน ๒๕๖๒ ระยะเวลาก่อสร้าง ๑๘๐ วัน ๕ งวด</p> <p>๒) รายการก่อสร้างโรงพักขยะวงเงิน ๔๘๕,๐๐๐ บาท หจก.เอสยู คอลซัลติง ๑ อยู่ในขั้นตอนแจ้งเป็นผู้ทำงาน</p>	ที่ประชุม รับทราบ	
๔.๔.๕ การเร่งรัดการใช้จ่ายเงินบำรุงงบ ENV ปีงบประมาณ ๒๕๖๒	<p>ดำเนินการแล้วเสร็จ จำนวน ๙ รายการ อยู่ระหว่างดำเนินการ จำนวน ๘ รายการ ยังไม่ได้ดำเนินการ ๔ รายการ</p> <p>๑. ปรับปรุงศูนย์สื่อสาร ๒. ต่อเติมหลังคาถาวร ๘๐ ปี ๓. ออกแบบระบบบำบัดฯ ๔. ประตูห้องผ่าตัด ๕. เรือนพักญาติ ๖. ปรับปรุง Green & Clean ๗. พัฒนา ๗ ระบบ ๘. รถเข็นขยะ</p>	ที่ประชุม รับทราบ	
๔.๔.๖ รูปแบบหอพระ	- รูปแบบหอพระ (รายละเอียดตามเอกสารแนบ ๖)	ที่ประชุม รับทราบ	
๔.๔.๗ แผนอบรมเชิงปฏิบัติการควบคุมภายใน ปี ๒๕๖๒	<p>(รายละเอียดตามเอกสารแนบ ๗)</p> <p>-คณะกรรมการควบคุมภายใน ได้กำหนดแผนอบรมให้ความรู้กับหน่วยงานต่างๆ ระหว่างวันที่ ๒๒-๒๙ เมษายน ๒๕๖๒ โดยการลงพื้นที่ตามตารางเวลาที่กำหนด ขอความร่วมมือเจ้าหน้าที่จัดเตรียมสถานที่สำหรับการอบรมฯ สำหรับวันที่ ๒๓ เมษายน ๒๕๖๒ จัดอบรม ณ ห้องประชุมพระปฐมเทวภิบาล</p>	ที่ประชุม รับทราบ	
๔.๔.๘ ชมรมจิตอาสา โรงพยาบาลหนองคาย :	-ชมรมจิตอาสาโรงพยาบาลหนองคาย : รับสมัครสมาชิกชมรมจิตอาสา โรงพยาบาลหนองคาย สมัครได้ที่ คุณไพรวรรณ์ จันทร์แดง โทร.ภายใน ๑๗๙ (ห้องสมุด) หรือทาง QR code (เอกสารแนบ ๗)	ที่ประชุม รับทราบ	

เรื่อง	ประเด็นสำคัญ	มติที่ประชุม/ข้อสั่งการ	ผู้รับผิดชอบ
<p><u>ประธาน</u> แจ้งความเป็นมาของจิตอาสาพระราชทาน</p>	<p>-การจัดตั้งชมรมจิตอาสาโรงพยาบาลหนองคาย เป็นนโยบายสำนักงานปลัดกระทรวงสาธารณสุข และนโยบายท่านผู้อำนวยการโรงพยาบาลหนองคาย จิตอาสาโรงพยาบาลหนองคาย จะมีเจ้าหน้าที่ที่เป็นจิตอาสาพระราชทานเป็นพี่เลี้ยง ขณะนี้มีเจ้าหน้าที่สมัครเป็นสมาชิกจิตอาสาแล้วจำนวน ๑๒๐ คน มีโครงสร้างการดำเนินงาน ดังนี้</p> <p>ได้เรียนเชิญท่านผู้อำนวยการโรงพยาบาลหนองคาย รองผู้อำนวยการและผู้ช่วยผู้อำนวยการทุกท่าน เป็นที่ปรึกษาพิเศษ</p> <p>พญ.จิตทิพย์ รุจจนเวชช์ เป็นประธาน นายรังสรรค์ ไชยปัญญา เลขานุการ นายวิชัย สุวรรณสีทา ประชาสัมพันธ์ นางสาวสว่างจิตต์ ปานิเสน ผู้ช่วยประชาสัมพันธ์ นางไพรวรรณ จันทร์แดง ผู้ช่วยเลขานุการ</p> <p>- เกิดจากพระราชพิธีเพลิงศพในหลวงรัชกาลที่ ๙ ในหลวงรัชกาลที่ ๑๐ จึงได้ให้ทำจิตอาสาพระราชทาน โดยมีข้อกำหนดว่ากระทรวงไหน หน่วยราชการใด มีหน้าที่ทำงานเกี่ยวกับด้านใด ก็ให้เป็นจิตอาสาในด้านนั้น เช่น จิตอาสาจราจร ก็ต้องมีกรอบหรือมีความถนัดทางด้านนั้น จิตอาสาสาธารณสุข จะต้องให้บริการประชาชนด้านสาธารณสุข ช่วยเหลือประชาชนที่เจ็บป่วย เป็นลม เป็นต้น ในช่วงนั้นจะมีการเปิดรับสมัครที่อำเภอ ผู้สมัครจะได้รับพระราชทานหมวก ผ้าพันคอ และเสื้อสีดำ ใช้ตลอดงานพระราชทานเพลิงศพ_องครรัชกาลที่ ๙</p> <p>หลังพิธีพระราชทานเพลิงศพรัชกาลที่ ๙ ในหลวงรัชกาลที่ ๑๐ ได้มีพระราชดำริให้มีการต่อยอดให้จิตอาสาพระราชทานได้ดำเนินการต่อไป โดยในหลวงรัชกาลที่ ๑๐ ได้มีพระราชดำริให้ดำเนินการต่อ แต่ไม่มีการรับสมัครอีกเลย</p> <p>ต่อมาปลัดกระทรวงท่านใหม่ ได้ประกาศนโยบายการทำงาน ๑๐ ข้อ ในข้อที่ ๑ ดำเนินงานตามเบื้องพระยุคลบาท ซึ่งจะมีเรื่องจิตอาสาอยู่ด้วย โดยปลัดกระทรวงสาธารณสุขจะมีข้อสั่งการในเรื่องการรณรงค์กำจัดลูกน้ำยุงลาย การจัดการขยะ เพื่อให้เกิดประโยชน์ต่อสุขภาพประชาชน</p> <p>ดังนั้น โรงพยาบาลหนองคาย จะมีการต่อยอดจิตอาสาพระราชทาน โดยจะมีชมรมจิตอาสาประจำหน่วยงานในกระทรวงสาธารณสุข ประกอบด้วย</p>	<p><u>ที่ประชุม</u> รับทราบ</p>	

เรื่อง	ประเด็นสำคัญ	มติที่ประชุม/ข้อสั่งการ	ผู้รับผิดชอบ
	<p>ปลัดกระทรวงสาธารณสุขได้มีการสั่งให้จัดตั้งชมรมจิตอาสาขึ้นมา ทำให้มีทั้งจิตอาสาพระราชทาน และชมรมจิตอาสาโรงพยาบาล การแต่งกายจิตอาสาพระราชทานก็ให้แต่งชุดพระราชทาน ส่วนสมาชิกชมรมจิตอาสาโรงพยาบาลให้ใส่เสื้อเหลือง อาจมีป้ายข้อความชมรมจิตอาสาโรงพยาบาลหนองคายติดเสื้อเหลืองก็ได้</p> <p><u>กิจกรรมภายนอก</u> ความร่วมมือระดับจังหวัด เทศบาล อำเภอ นโยบายประเทศ นโยบายกระทรวง นโยบายจังหวัดที่สั่งการมา ชมรมจิตอาสาฯ เข้าร่วมกิจกรรมในเชิงสัญลักษณ์ ร่วมรณรงค์ เพื่อกระตุ้นจิตสำนึกของคนในสังคม ให้มีความสามัคคี จิตอาสาคือการทำงานคนอื่นที่ไม่ใช่งานประจำ ในปีงบประมาณ ๒๕๖๒ กระทรวงสาธารณสุขมีนโยบายกำจัดการสูบบุหรี่ ๒๕๖๒ กระทรวงสาธารณสุขมีนโยบายกำจัดลูกน้ำยุงลาย หน้าที่หลักเป็นกลุ่มงานเวชกรรมสังคม ชมรมจิตอาสาฯ มีส่วนร่วมโดยการไปร่วมรณรงค์เป็นครั้งคราว</p> <p><u>กิจกรรมภายใน</u> ต้องมีการวางแผนการจัดกิจกรรม เช่น การจัดรณรงค์ทำความสะอาด การรณรงค์ตัดแต่งกิ่งไม้ เป็นต้น</p>		
<p><u>ระเบียบวาระที่ ๕ เรื่องเพื่อพิจารณา</u></p> <p>๕.๑ นายถนอม เพ็ชรยิ้ม แจ้งเรื่องพิจารณา ค่าตอบแทน สกกรานต์ ๒๕๖๒</p>	<p>-ประกาศคณะกรรมการพิจารณาค่าตอบแทนสำนักงานสาธารณสุขจังหวัดหนองคาย ฉบับที่ ๔๑ (พ.ศ.๒๕๖๑) เรื่อง การเพิ่มค่าตอบแทนเจ้าหน้าที่ที่ขึ้นปฏิบัติงานในเทศกาลปีใหม่ และเทศกาลสงกรานต์ ลงวันที่ ๙ มกราคม ๒๕๖๑ ให้ปรับค่าตอบแทนนอกเวลาราชการและวันหยุดราชการ <u>ไม่เกิน ๑ เท่า</u> ของอัตรา ขอบังคับกระทรวงสาธารณสุข ว่าด้วยการจ่ายเงินค่าตอบแทนเจ้าหน้าที่ที่ปฏิบัติงานให้กับหน่วยบริการในสังกัดกระทรวงสาธารณสุข (ฉบับที่ ๕) พ.ศ. ๒๕๕๒ อัตราใด ในวันและเวลาใดของช่วงเทศกาลดังกล่าว ให้ <u>ผู้อำนวยการโรงพยาบาลประกาศกำหนด</u></p> <p>-ประกาศโรงพยาบาลหนองคาย เรื่อง การเพิ่มค่าตอบแทนเจ้าหน้าที่ที่ขึ้นปฏิบัติงานในช่วงเทศกาลปีใหม่ พ.ศ. ๒๕๖๒ ลงวันที่ ๒๗ ธันวาคม ๒๕๖๑ ให้รับค่าตอบแทน ๓ ระดับ คือ</p> <p>๑. หน่วยงานให้บริการผู้ป่วยช่วงเทศกาลโดยตรงภาระงานมาก อัตราครองเตียงสูง รับเพิ่ม ๑ เท่า</p>	<p><u>ที่ประชุม</u> รับทราบ</p>	

เรื่อง	ประเด็นสำคัญ	มติที่ประชุม/ข้อสั่งการ	ผู้รับผิดชอบ
	<p>๒. หน่วยงานภาระงานรองลงมาจากข้อ ๑ งานสนับสนุนการรักษา รับเพิ่ม ๐.๗๕ เท่า</p> <p>๓. หน่วยงานภาระงานปกติ Back Office รับเพิ่ม ๐.๕๐ เท่า</p> <p>(รายละเอียดตามเอกสารแนบ ๘)</p> <p>-สำหรับแพทย์เวรใน รับอัตราเดียวกันกับหอผู้ป่วย</p> <p>-อัตราค่าตอบแทนนอกเวลาราชการ</p> <p>(รายละเอียดตามเอกสารแนบ ๘)</p> <p><input type="checkbox"/> - สนับสนุนค่าอาหารเพื่อสร้างขวัญกำลังใจเจ้าหน้าที่ที่ขึ้นปฏิบัติงานช่วงเทศกาลสงกรานต์</p> <p><input type="checkbox"/> - สนับสนุนค่าอาหารให้เจ้าหน้าที่รายละเอียด ๕๐ บาท/คน/เวร ตั้งแต่วันที่ ๑๒ เมษายน ๒๕๖๒ ตั้งแต่เวลา ๐๐.๐๑ น. เป็นต้นไป จนถึง วันที่ ๑๖ เมษายน ๒๕๖๒ เวลา ๒๔.๐๐ น.</p> <p><input type="checkbox"/> - สนับสนุนเครื่องดื่ม Amazon จำนวน ๕๐๐ แก้ว (พิจารณาตามสัดส่วนจำนวน เจ้าหน้าที่ที่ขึ้นปฏิบัติงานในแต่ละหน่วย)</p> <p>-ขออนุมัติปรับเพิ่มอัตราค่าตอบแทนเป็น ๓ ระดับคือ</p> <p><input type="checkbox"/> ๑. หน่วยงานให้บริการผู้ป่วยช่วงเทศกาลโดยตรง งานมาก อัตราครองเตียงสูง รับเพิ่ม ๑ เท่า</p> <p><input type="checkbox"/> ๒. หน่วยงานภาระงานรองลงมาจากข้อ ๑ งานสนับสนุนการรักษา รับเพิ่ม ๐.๗๕ เท่า</p> <p><input type="checkbox"/> ๓. หน่วยงานภาระงานปกติ Back Office รับเพิ่ม ๐.๕๐ เท่า</p> <p><u>และหน่วยงานใดจัดอยู่ในกลุ่มใดขอความเห็นชอบให้ HUM พิจารณาเสนอผู้อำนวยการโรงพยาบาลเพื่อจัดทำประกาศต่อไป</u></p>		
<p>ระเบียบวาระที่ ๒ เรื่องอื่นๆ</p> <p>๖.๑ นางใจทิพย์ รุจนเวชช์ แจ้งเรื่อง : กิจกรรมวันสงกรานต์</p>	<p>-ขอเชิญเข้าร่วมกิจกรรมวันสงกรานต์ ซึ่งจัดขึ้นในวันพุธ ที่ ๑๐ เมษายน ๒๕๖๒ ชื่องาน “สงกรานต์ วิถีไทย โรงพยาบาลหนองคาย บริการด้วยใจ ลงท้ายด้วยครับค่ะ”</p> <p>เวลา ๑๒.๐๐ น. - ลงทะเบียน รับคู่มือ</p> <p>เวลา ๑๒.๔๕-๑๓.๓๐ น. - ตั้งขบวนแห่ .</p> <p>เวลา ๑๓.๓๐ น. - พิธีเปิดงาน เปิดซุ้มอาหาร</p> <p>๖-๗ ซุ้ม ร่วมชม ชิม ละร่วมไหวตแต่หน่วยนำเสนอเมนูอาหาร</p>	<p>ที่ประชุม รับทราบ</p>	

เรื่อง	ประเด็นสำคัญ	มติที่ประชุม/ข้อสั่งการ	ผู้รับผิดชอบ
	<p>เวลา ๑๔.๐๐ น. - ประกาศผลรางวัล พร้อมมอบรางวัล หลังจากนั้นทีมผู้บริหารสงฆ์น้ำพระและรดน้ำดำหัวผู้อาวุโส และตัวแทนผู้อาวุโส กล่าวคำอวยพรแก่ ผู้มาร่วมงาน</p> <p><u>การแต่งกาย</u> : แต่งตามวิถีไทย</p>		
<p>๖.๒ นางสุนตรา สุภาแสน แจ้งเรื่อง : โรงพยาบาลได้รับหนังสือเชิญเพื่อเข้าร่วมงาน สงกรานต์ไทย-ปีใหม่ลาว ประจำปี ๒๕๖๒</p>	<p>-: โรงพยาบาลได้รับหนังสือเชิญเพื่อเข้าร่วมงาน สงกรานต์ไทย-ปีใหม่ลาว ประจำปี ๒๕๖๒ ในวันที่ ๙ เมษายน ๒๕๖๒ ณ สถานเอกอัครราชทูต ณ เวียงจันทน์ ผู้อำนวยการโรงพยาบาลมีความยินดีตอบรับเข้าร่วมงาน เพื่อถือโอกาสประชาสัมพันธ์ โรงพยาบาลหนองคาย</p>	<p><u>ที่ประชุม</u> รับทราบ</p>	

สรุปคะแนนแบบประเมินความพึงพอใจผู้รับบริการต่อคุณภาพงานบริการผู้ป่วยในภาพรวม
เปรียบเทียบ ปี ๒๕๖๑-๒๕๖๒

NO.	หัวข้อ	ปี ๒๕๖๑	ปี ๒๕๖๒
๑	ความสะอาดของห้องนอนที่ท่านนอน	๗๘.๙๕	๗๗.๘๓
๒	ความสะดวกสบายภายในห้องที่ท่านนอน	๗๘.๒๓	๗๘.๑๓
๓	การประสานงานและความร่วมมือของเจ้าหน้าที่	๘๒.๗๘	๘๑.๕๔
๔	ความสามารถของแพทย์ในการรักษาโรคที่ท่านเป็น	๘๗.๓๒	๘๕.๗๙
๕	การตรวจร่างกายโดยแพทย์	๘๕.๘๔	๘๔.๓๘
๖	ความรวดเร็วในการที่แพทย์มาดูแลเมื่อท่านมีปัญหา	๘๒.๘๒	๘๑.๕๔
๗	ความใส่ใจของแพทย์ในการดูแลท่าน	๘๕.๕๕	๘๔.๘๘
๘	กิริยามารยาทของแพทย์	๘๘.๘๕	๘๗.๔๖
๙	ความสามารถของพยาบาลในการให้การพยาบาล	๘๖.๓๒	๘๕.๓๓
๑๐	ความรวดเร็วในการที่พยาบาลมาให้ความช่วยเหลือเมื่อท่านมีปัญหาหรือต้องการความช่วยเหลือ	๘๕.๔๕	๘๔.๕๘
๑๑	การดูแลเอาใจใส่ของพยาบาลอย่างมีน้ำใจและให้กำลังใจ	๘๖.๖๐	๘๖.๕๐
๑๒	การบอกเล่าและขอความร่วมมือก่อนให้การพยาบาล	๘๕.๑๒	๘๓.๒๕
๑๓	การมีโอกาสดูคุยแสดงความรู้สึกหรือความกังวลใจกับพยาบาล	๘๕.๑๗	๘๑.๑๗
๑๔	การมีส่วนร่วมในการตัดสินใจเกี่ยวกับการรักษา	๘๕.๐๒	๘๔.๔๒
๑๕	คุณภาพบริการพยาบาล ที่ได้รับในภาพรวม	๘๖.๐๘	๘๔.๗๑
รวม		๘๔.๖๗	๘๓.๔๓

IP Voice กลุ่มวิกฤติ

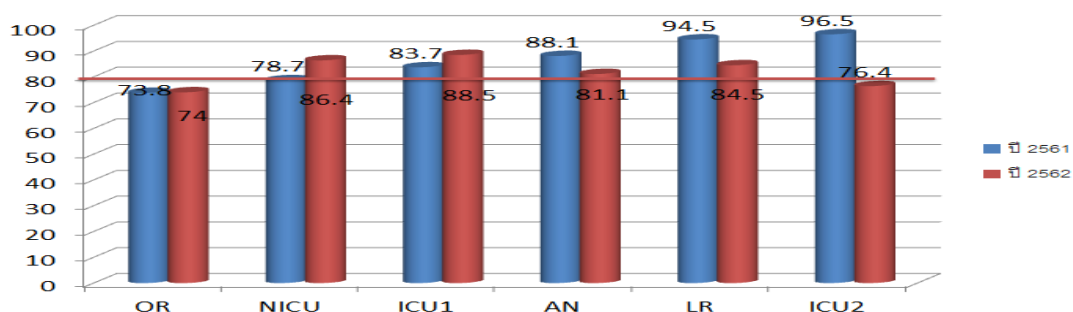

IP Voice กลุ่มกิจวิฤติ

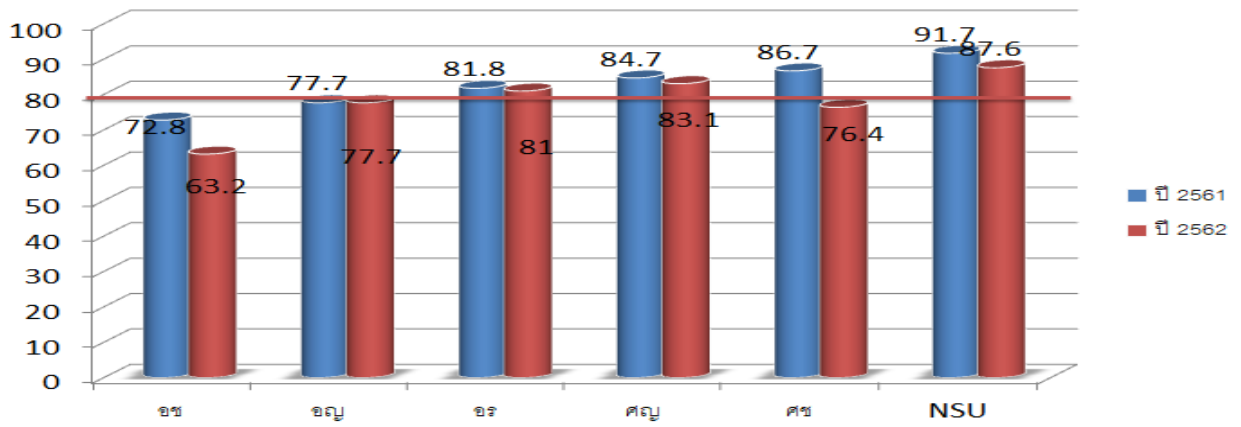

IP Voice กลุ่มทั่วไป

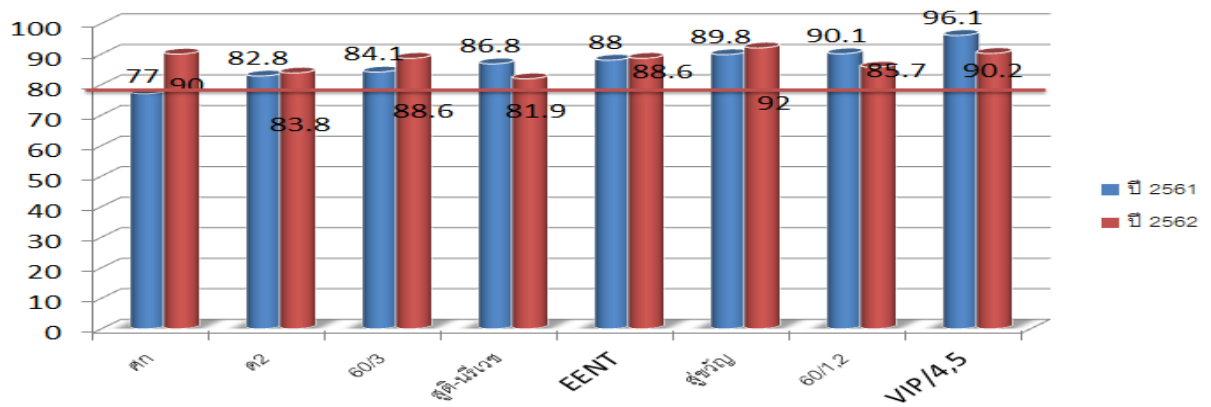

OP Voice

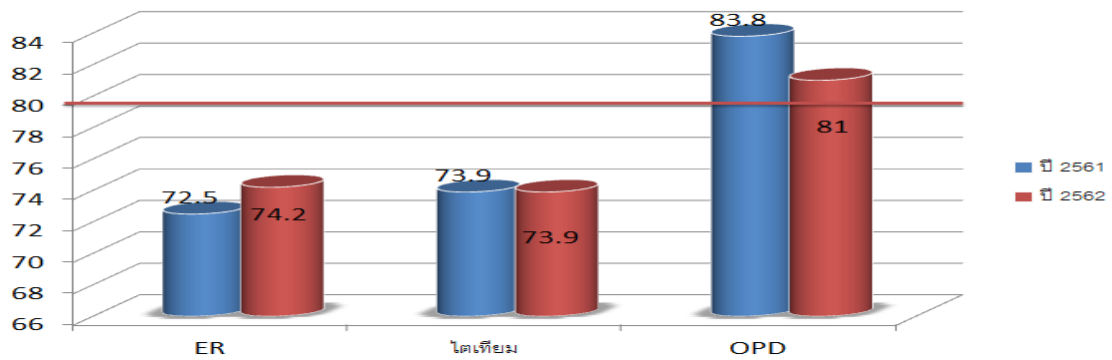

ผลประโยชน์ความคุ้มครองและเบี้ยประกันภัย (สมาชิก พอ.สว.)

ความคุ้มครอง	ทุนประกันภัย	
	กลุ่มที่ ๑ จดทะเบียน	กลุ่มที่ ๒ ไม่ได้จดทะเบียน
การสูญเสียจากอุบัติเหตุ	๕๐๐,๐๐๐	๑๐๐,๐๐๐
สูญเสียอวัยวะ สายตา	๕๐๐,๐๐๐	๑๐๐,๐๐๐
ทุพพลภาพถาวรสิ้นเชิง	๕๐๐,๐๐๐	๑๐๐,๐๐๐
การถูกฆาตกรรมและลอบทำร้าย	๕๐๐,๐๐๐	๑๐๐,๐๐๐
การขี้ขี้ และซ้อ้นทำยรดจักรยานยนต์	๕๐๐,๐๐๐	๑๐๐,๐๐๐
ค่าใช้จ่ายการเคลื่อนย้ายเพื่อการรักษาพยาบาลฉุกเฉิน	๕๐,๐๐๐	๕๐,๐๐๐
ค่ารักษาพยาบาล	๑๐๐,๐๐๐	๒๐,๐๐๐

ผลการดำเนินงาน คลินิกพิเศษทันตกรรมนอกเวลาราชการ

	รายรับ (รวมค่ายา)	ค่าตอบแทน ทพ.+ผู้ช่วย	จำนวน ผู้รับบริการ	จำนวน ผู้รับบริการเฉลี่ย (คน/วัน)
มกราคม ๒๕๖๒	๙๓,๓๑๐	๖๖,๘๙๖	๑๐๗	๕.๙๔
กุมภาพันธ์ ๒๕๖๒	๗๕,๐๗๗	๕๓,๑๘๒	๙๒	๖.๑๓
มีนาคม ๒๕๖๒	๗๑,๕๖๕	๕๐,๔๘๐	๘๗	๕.๘๐

ขั้นตอนการให้บริการสุขภาพชาวต่างชาติ
ขั้นตอนการให้บริการ

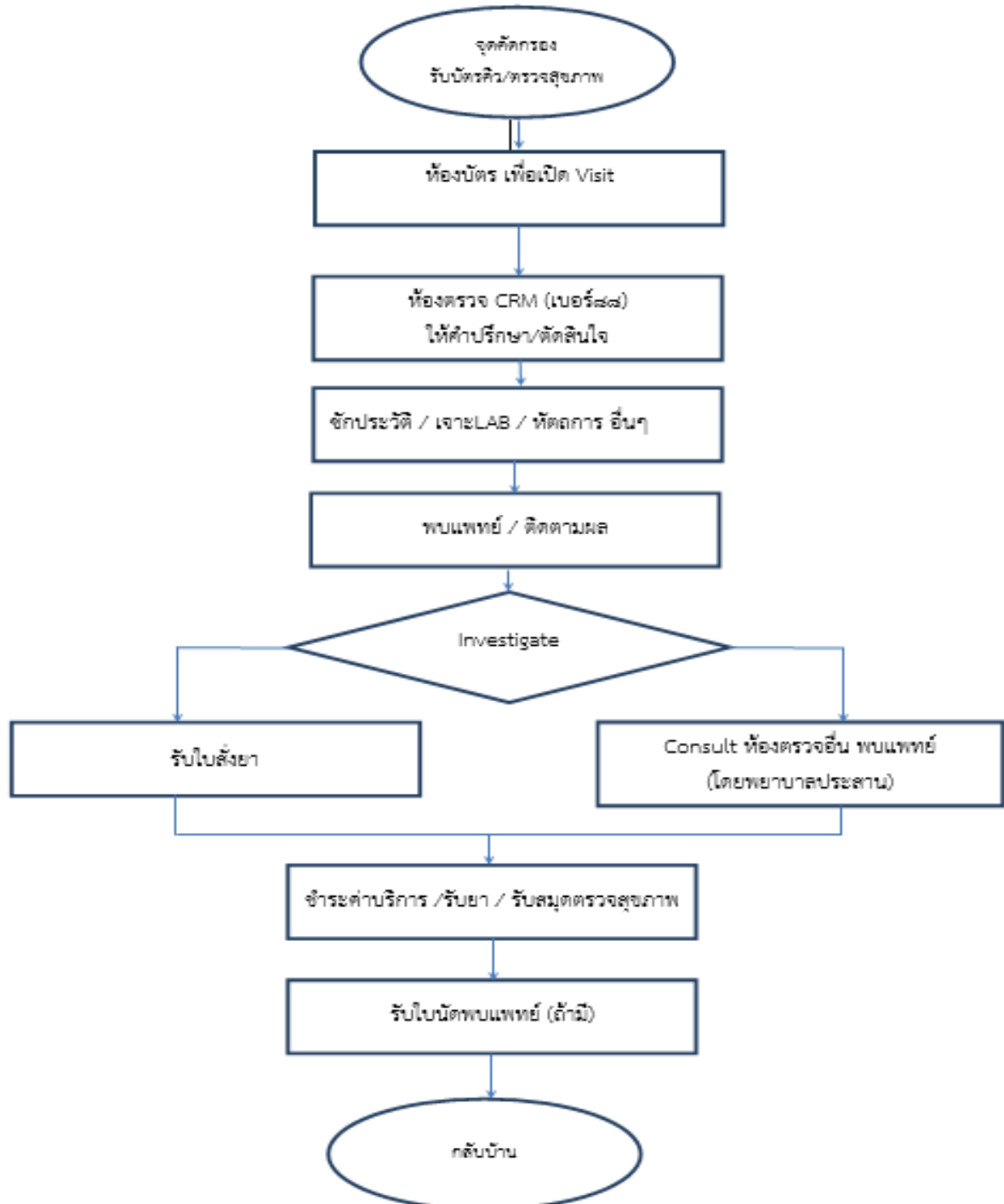

เอกสารแนบ ๔

สรุปผลการดำเนินงานศูนย์สุขภาพชาวต่างชาติ ระหว่างเดือนตุลาคม ๒๕๖๑ - มีนาคม ๒๕๖๒

เดือน	ตรวจสอบสุขภาพต่างชาติ		ตรวจสอบสุขภาพ U/C		ตรวจสอบสุขภาพต่างด้าว		รวม	
	จำนวนราย	จำนวนเงิน	จำนวนราย	จำนวนเงิน	จำนวนราย	จำนวนเงิน	จำนวนราย	จำนวนเงิน
ตุลาคม - พฤศจิกายน	31	81,702	4	9,330	10	21,400	45	112,432
ธันวาคม 2561	22	69,908	16	28,554	46	73,670	84	172,132
มกราคม 2562	25	63,768	24	66,404	64	97,020	113	227,192
กุมภาพันธ์ 2562	23	61,563	17	38,186	17	35,825	57	135,574
มีนาคม 2562	30	87,601	20	41,450	45	95,625	95	224,676
เมษายน 2562							0	0
พฤษภาคม 2562							0	0
มิถุนายน 2562							0	0
กรกฎาคม 2562							0	0
สิงหาคม 2562							0	0
กันยายน 2562							0	0
รวม	131	364,542	81	183,924	182	323,540	394	872,006

เอกสารแนบ ๕

รายละเอียดค่าไฟฟ้า เปรียบเทียบปีงบประมาณ ๒๕๖๑ - ๒๕๖๒ โรงพยาบาลหนองคาย

ปีงบประมาณ ๒๕๖๑	ธ.ค. ๒๕๖๐	ม.ค. ๒๕๖๑	ก.พ. ๒๕๖๑	มี.ค. ๒๕๖๑	รวม	ร้อยละ
	๘๘๗,๖๘๕.๘๙	๙๒๘,๔๘๙.๓๐	๙๒๕,๕๑๐.๕๒	๑,๒๓๖,๔๙๗.๖๔	๖,๓๘๔,๐๖๗.๔๖	๓๙.๕๓
ปีงบประมาณ ๒๕๖๒	ธ.ค. ๒๕๖๑	ม.ค. ๒๕๖๒	ก.พ. ๒๕๖๒	มี.ค. ๒๕๖๒	รวม	ร้อยละ
	๑,๐๖๖,๓๗๒.๗๘	๘๘๘,๘๔๙.๙๗	๑,๒๖๑,๔๔๗.๓๘	๑,๔๔๑,๒๓๘.๙๘	๗,๒๓๑,๙๘๖.๓๑	๔๔.๗๘

รายละเอียดค่าน้ำประปา เปรียบเทียบปีงบประมาณ ๒๕๖๑ - ๒๕๖๒ โรงพยาบาลหนองคาย

ปีงบประมาณ ๒๕๖๑	พ.ย. ๒๕๖๐	ธ.ค. ๒๕๖๐	ม.ค. ๒๕๖๑	ก.พ. ๒๕๖๑	รวม	ร้อยละ
	๒๔๒,๗๔๘.๒๓	๒๐๐,๗๓๙.๗๐	๒๑๓,๕๑๑.๗๖	๑๘๙,๓๑๕.๑๐	๑,๐๘๕,๘๙๘.๓๘	๓๒.๖๖
ปีงบประมาณ ๒๕๖๒	พ.ย. ๒๕๖๑	ธ.ค. ๒๕๖๑	ม.ค. ๒๕๖๒	ก.พ. ๒๕๖๒	รวม	ร้อยละ
	๒๐๔,๙๘๖.๓๒	๒๑๗,๗๘๓.๑๔	๒๓๓,๙๘๖.๗๕	๒๓๙,๐๙๑.๕๑	๑,๐๙๐,๒๓๑.๕๒	๓๒.๗๙

รูปแบบหอพระ



รูปแบบหอพระโรงพยาบาลหนองคาย

แผนอบรมเชิงปฏิบัติการควบคุมภายใน ปี ๒๕๖๒

ว.ด.ป.	ช่วงเวลา	หน่วยงาน	รูปแบบ
22 เมษายน 2562	เช้า : 09.00 – 10.30 น. 10.45 – 12.00 น.	กลุ่มที่ 1 : การเงิน,พัสดุ,บัญชี กลุ่มที่ 2 : ฝ่ายการเจ้าหน้าที่,ฝ่ายบริหาร,ธุรการ,ศูนย์สื่อสาร	- ลงพื้นที่ ห้องพัสดุ - ลงพื้นที่ ห้องธุรการ
	บ่าย : 13.00 – 14.30 น. 14.45 – 16.30 น.	กลุ่มที่ 1 : ICT,อาชีพเวชกรรม,ศูนย์เครื่องมือแพทย์, CRM ,เวชระเบียน,ก.จิตเวช , OPD รพ.2, แพทย์แผนไทย,สังคมสงเคราะห์ กลุ่มที่ 2 : ศูนย์บริหารฯ,ศูนย์สิทธิ,หน่วยคิดค่ารักษา,QIC,โสตฯ,วิชาการ,ห้องสมุด,งานแผนฯ	- ลงพื้นที่ ห้อง ก.อาชีพเวชกรรม - ลงพื้นที่ ห้องสมุด
23 เมษายน 2562	เช้า : 8.30 – 12.00 น. บ่าย : 13.00 – 16.30 น.	หน่วยงานด้านคลินิกและหอผู้ป่วย อญ,อช,อร,ศญ,ศช,ศก,NSU,สูติฯ,เด็ก1,เด็ก2,EENT,ห้องคลอด,ห้องผ่าตัด,วิสัญญี,ER,ICU1,ICU2,พิเศษ 60/1,60/2,60/3,60/5(สูชวัญ),VIP4,5,จ่ายกลาง,กายภาพ,กิจกรรมบำบัด,ศูนย์กระตุ้น,ทันตกรรม,เภสัชกรรม,IC,ศูนย์สังการ,NSO,OPD,โตเทียม,เวชกรรมสังคม,กลุ่มงานการพยาบาลชุมชน (35 หน่วยงาน)	- จัดประชุมทั้งวัน ณ ห้องประชุมพระปทุมฯ
26 เมษายน 2562	เช้า : 09.00 – 10.30 น. 10.45 – 12.00 น.	กลุ่มที่ 1 : โรงงานช่าง,ช่างเทคนิค,งานสนาม,งานบ่อบำบัด กลุ่มที่ 2 : ชักฟ็อก,กลุ่มงานโภชนศาสตร์	- ลงพื้นที่ ห้องโรงงานช่าง - ลงพื้นที่ ห้องชักฟ็อก
	บ่าย : 13.00 – 14.30 น. 14.45 – 16.30 น.	กลุ่มที่ 1 : ศูนย์รับ-ส่งผู้ป่วย, รพภ. กลุ่มที่ 2 : กลุ่มงานทันตกรรม	ลง พื้นที่ ศูนย์รับ-ส่ง ผู้ป่วย และกลุ่มงานทันตกรรม
29 เมษายน 2562	เช้า : 09.00 – 12.00 น. บ่าย : 13.00 – 14.30 น. 14.45 – 16.30 น.	กลุ่มที่ 1 : ยานพาหนะ , กายอุปกรณ์ กลุ่มที่ 1 : LAB , ธนาคารเลือด กลุ่มที่ 2 : X-RAY , คลินิกพิเศษ	ลง พื้นที่ หน่วยงานยานพาหนะ - ลงพื้นที่ ห้อง LAB - ลงพื้นที่ ห้อง X-RAY
หมายเหตุ : การลงพื้นที่หน่วยงาน ใช้เวลาดังกล่าวประมาณ 1.30 ชั่วโมง โดยใช้วิทยากรภายในโรงพยาบาลหนองคาย			

ชมรมจิตอาสาโรงพยาบาลหนองคาย : รับสมัครสมาชิกชมรมจิตอาสา โรงพยาบาลหนองคาย สมัครได้ที่ คุณไพพรรณี จันทร์แดง โทร.ภายใน ๑๗๙ (ห้องสมุด) หรือที่ QR code



ตารางการเพิ่มค่าตอบแทนเจ้าหน้าที่ที่ขึ้น
ปฏิบัติงานในช่วงเทศกาลปีใหม่ พ.ศ. ๒๕๖๒ ลงวันที่ ๒๗ ธันวาคม ๒๕๖๑

ปรับเพิ่ม ๑ เท่า	ปรับเพิ่ม .๗๕ เท่า	ปรับเพิ่ม .๕ เท่า
๑. แพทย์เวรนอก	๑. งานยานพาหนะ	๑. งานรักษาศพ
๒. เเวรตามทุกสายงาน	๒. ศูนย์รับ ส่งผู้ป่วย	๒. กลุ่มงานโภชนศาสตร์ ***
๓. งานผู้ป่วยอุบัติเหตุ ฉุกเฉิน	๓. หอผู้ป่วยอายุรกรรมรวม	๓. ฝ่ายการเงิน บัญชี
๔. งานห้องผ่าตัด	๔. กลุ่มงานรังสีวิทยา	๔. งานซ่อมบำรุง
๕. งานวิสัญญี	๕. งานธนาคารเลือด	๕. งานระบบบำบัดน้ำเสีย
๖. ศูนย์สั่งการ	๖. กลุ่มงานพยาธิวิทยา	๖. งานสนาม
๗. งานส่งต่อผู้ป่วย (Refer)	๗. กลุ่มงานเภสัชกรรม	๗. ICT
๘. หอผู้ป่วยศัลยกรรมประสาท	๘. หอผู้ป่วยพิเศษ ๑๑๔ เตียง ชั้น ๔ และ ๕	๘.งานซักฟอก
๙. หอผู้ป่วยศัลยกรรมชาย	๙. หอผู้ป่วยพิเศษ ๖๐ เตียง ชั้น ๑ , ๒ และ ๓	๙. กลุ่มงานเวชกรรมสังคม
๑๐. หอผู้ป่วยศัลยกรรมหญิง	๑๐. งานห้องคลอด	
๑๑. หอผู้ป่วยศัลยกรรมกระดูก	๑๑. หอผู้ป่วยสูติ นรีเวชกรรม	
๑๒. ICU ๑ และ ๒	๑๒. หอผู้ป่วยกุมารเวชกรรม ๒	
๑๓. หอผู้ป่วยอายุรกรรมชาย	๑๓. หอผู้ป่วยพิเศษ ๖๐ เตียงชั้น ๔	
๑๔. หอผู้ป่วยอายุรกรรมหญิง	๑๔. งานผู้ป่วยนอก (คลินิกนอกเวลา)	
๑๕. เเวรตรวจการพยาบาล	๑๕. ศูนย์สิทธิการรักษา	
๑๖. หอผู้ป่วยกุมารเวชกรรม ๑ (NICU)	๑๖. งานเวชระเบียน	
	๑๗. หอผู้ป่วย ตา หู คอ จมูก	
	๑๘. หอผู้ป่วยพิเศษสูชิวัญ	
	๑๙. งานไตเทียม	
	๒๐. ศูนย์สื่อสาร	
	๒๑. งานรักษาความปลอดภัย	
	๒๒. งานจ่ายกลาง ห้องนี้้ง	
	๒๓.ศูนย์บริหารคำรักษา	
	๒๔. เเวรผู้ช่วยเหลือคนไข้สัญจร	
	๒๕. ออกหน่วยปฐมพยาบาล	
	๒๖. เเวรตรวจการอำนวยความสะดวก	

สำหรับแพทย์เวรใน รับอัตราเดียวกันกับหอผู้ป่วย
อัตราค่าตอบแทนนอกเวลาราชการ

ลำดับ	ตำแหน่ง	<input type="checkbox"/> ค่าตอบแทน <input type="checkbox"/> (ตาม ฉ. ๕)	ปรับเพิ่ม ๑ เท่า	ปรับเพิ่ม ๐.๗๕ เท่า	ปรับเพิ่ม ๐.๕ เท่า
๑	แพทย์เวรนอก	<input type="checkbox"/> ๑,๑๐๐	๒,๒๐๐		
	แพทย์เวรใน	<input type="checkbox"/> ๕๕๐	๑,๑๐๐	๙๖๓	๘๒๕
๒	เภสัชกร	<input type="checkbox"/> ๗๒๐	๑,๔๔๐	๑,๒๖๐	๑๐๘๐
๓	พยาบาลวิชาชีพ นักวิทยาศาสตร์ นวก. และสายงานเริ่มต้นระดับ ๓	<input type="checkbox"/> ๖๐๐	๑,๒๐๐	๑,๐๕๐	๙๐๐
๔	พยาบาลเทคนิค/จพ.สาธารณสุข และสายงานเริ่มต้นระดับ ๒	<input type="checkbox"/> ๔๘๐	๙๖๐	๘๔๐	๗๒๐
๕	ผู้ช่วยพยาบาล และสายงานเริ่มต้นระดับ ๑	<input type="checkbox"/> ๓๖๐	๗๒๐	๖๓๐	๕๔๐
๖	พนักงานช่วยเหลือคนไข้ พนักงานบริการ และเจ้าหน้าที่อื่นๆ	<input type="checkbox"/> ๓๐๐	๖๐๐	๕๒๕	๔๕๐