

รายงานการประชุมคณะกรรมการบริหารโรงพยาบาลหนองคาย

ครั้งที่ ๑๒/๒๕๖๒

วันที่ ๒ ธันวาคม ๒๕๖๒ พ.ศ. ๒๕๖๒ เวลา ๑๓.๑๕ น.

ณ ห้องประชุมพระปฐม เทวภิบาล ชั้น ๔ อาคารเฉลิมพระเกียรติ โรงพยาบาลหนองคาย

ผู้มาประชุม

๑. นายสุรกิจ	ยศพล	ผู้อำนวยการโรงพยาบาลหนองคาย
๒. นายพิสิฐ	อินทรวงษ์โชติ	รองผู้อำนวยการฯ ด้านการแพทย์
๓. นายถนอม	เพ็ชรยิ้ม	รองผู้อำนวยการฯ ด้านบริหาร/หัวหน้ากลุ่มงานทรัพยากรบุคคล
๔. นางมณีวรรณ	ตั้งขจรศักดิ์	รองผู้อำนวยการฯ ด้านการพยาบาล
๕. นางใจทิพย์	รุจนเวชช์	รองผู้อำนวยการฯ ด้านกิจกรรมพิเศษ
๖. นายวุฒิศักดิ์	อารีย์วัฒนานนท์	ผู้ช่วยผู้อำนวยการฯ ด้านบริการด้านหน้า
๗. นายปิยะเดช	วลีพิทักษ์เดช	ผู้ช่วยผู้อำนวยการฯ ด้านยุทธศาสตร์และแผน
๘. นายกฤษฎา	ศรีกุลวงศ์	ผู้ช่วยผู้อำนวยการฯ ด้านสารสนเทศ
๙. นายฉัตรชัย	บุญประชารัตน์	ผู้ช่วยผู้อำนวยการฯ ด้านระบบประกันสุขภาพ
๑๐. นายธงชัย	นาคมนต์	ผู้ช่วยผู้อำนวยการฯ ด้านพัฒนาองค์กร/หัวหน้ากลุ่มงานอาชีพเวชกรรม
๑๑. นางสาวเนตราน	สุภาแสน	ผู้ช่วยผู้อำนวยการฯ ด้านการตลาดและประชาสัมพันธ์
๑๒. นายสาธิต	พจน์จลองศิลป์	หัวหน้ากลุ่มงานกุมารเวชกรรม
๑๓. น.ส.สุนิดา	พรธนะ	หัวหน้ากลุ่มงานสูติ-นรีเวชกรรม
๑๔. น.ส.ธิดา	เหล่าไพบูลย์	หัวหน้ากลุ่มงานโสต คอ นาสิก
๑๕. นางชลลดา	แดงสุวรรณา	(แทน) หัวหน้ากลุ่มงานทันตกรรม
๑๖. นายพิชิต	บุตรสิงห์	หัวหน้ากลุ่มงานเภสัชกรรม
๑๗. นางพรรณณี	สมัครคุณ	หัวหน้ากลุ่มงานการเงิน
๑๘. นางกมลฐา	เกยดำนกลาง	หัวหน้ากลุ่มงานโภชนศาสตร์
๑๙. น.ส.วันรัฐ	ตั้งกิจวานิชย์	หัวหน้ากลุ่มงานเวชศาสตร์ฟื้นฟู
๒๐. นางสุรางค์ทิพย์	สวัสดี	หัวหน้ากลุ่มงานเวชกรรมสังคม
๒๑. นางกมลรัตน์	สมานทรัพย์	หัวหน้างานศูนย์พัฒนาคุณภาพ
๒๒. นายอภิสามารถ	คล่องขยัน	หัวหน้ากลุ่มงานเทคนิคการแพทย์และพยาธิวิทยา
๒๓. นางพรทิพย์	จินดา	หัวหน้าศูนย์บริหารคำรักษาพยาบาล
๒๔. น.ส.พรพณิต	ชัยจันทร์	หัวหน้างานนิติการ
๒๕. นายรังสรรค์	ไชยปัญญา	หัวหน้ากลุ่มงานบริหารทั่วไป
๒๖. น.ส.เพ็ญพรรณณี	ใจกว้าง	นักจัดการงานทั่วไป
๒๗. น.ส.เชมอชีร์กุล	อินทรวีเชียร	นักวิเคราะห์นโยบายและแผน

ผู้ไม่มาประชุม (ติดราชการ)

๑. นายนฤพนธ์	ยุทธเกษมสันต์	รองผู้อำนวยการฯ ด้านพัฒนาระบบบริการและสนับสนุนบริการสุขภาพ
๒. นางฤดีมน	สกุลคู	รองผู้อำนวยการฯ ด้านการคลัง
๓. น.ส.ภรณ์	พรวัฒนา	ผู้ช่วยผู้อำนวยการฯ ด้านบริการปฐมภูมิ
๔. นางสาวกัญญา	กราบไกรแก้ว	ผู้ช่วยผู้อำนวยการฯ ด้านบริหารเวชภัณฑ์ยา
๕. น.ส.จินตาทรา	มังคะละ	ผู้ช่วยผู้อำนวยการฯ ด้านวิชาการและงานวิจัย

๖. นางภริณี	บวรกิติวงศ์	หัวหน้ากลุ่มงานจักขุวิทยา
๗. น.ส.โมฬี	นาคสาร	หัวหน้ากลุ่มงานวิสัญญีวิทยา
๘. นายสุรพล	เอี้ยตระกูลไพบูลย์	หัวหน้างานการแพทย์แผนไทยและการแพทย์ทางเลือก
๙. นายจรรูวัฒน์	แจ้ววัง	หัวหน้ากลุ่มงานศัลยกรรม
๑๐. น.ส.มนฤดี	วงศ์จิตรรัตน์	หัวหน้ากลุ่มงานจิตเวช
<u>ผู้เข้าร่วมประชุม</u>		
๑. นางขวัญใจ	เกษร	ผช.หัวหน้าพยาบาลด้านบริหาร
๒. นางนวลสวาท	นภาสกุลคุ	ผช.หัวหน้าพยาบาลด้านบริการ/หน.หอผู้ป่วยศัลยกรรมประสาท
๓. นางณฤดี	ทิพย์สุทธิ	ผช.หัวหน้าด้านบริการ/หน.หอผู้ป่วยหนัก ๑
๔. นางวรรณช	เกลี้ยงพิบูลย์	หัวหน้างานผู้ป่วยนอก
๕. นางกมลพร	จันทร์หล่น	หัวหน้ากลุ่มงานสวัสดิการสังคมและประกันสุขภาพ
๖. นางชุลีพร	สิงห์ประเสริฐ	(แทน) หัวหน้างานสุขศึกษา
๗. นางสมจิตร	สกุลคุ	หัวหน้างานไตเทียม
๘. นางสมร	ปัญญาสวัสดิ์	หัวหน้างานการพยาบาลวิสัญญี
๙. นายสมศักดิ์	ชัยจันทร์	หัวหน้างานการพยาบาลห้องผ่าตัด/หน.ศูนย์รับ-ส่งผู้ป่วย
๑๐. นางอิฏฐิวรรณ	พิมพ์ศักดิ์	หัวหน้างานจ่ายกลาง/ห้องนั่ง
๑๑. นางวราภรณ์	ปู้วัง	หัวหน้างานห้องคลอด
๑๒. นางนงเยาว์	ท้าวพรหม	หัวหน้างานผู้ป่วยหนัก ๒
๑๓. นางกฤษณา	สารบรรณ	หัวหน้าหอผู้ป่วยสูติ-นรีเวชกรรม
๑๔. นางเยาวเรศ	ต้นทเกษม	หัวหน้าหอผู้ป่วยพิเศษ๖๐ เตียง ชั้น ๑,๒
๑๕. นางนุสร่า	มหิศนันท์	หัวหน้าหอผู้ป่วยพิเศษ ๖๐ เตียง ชั้น ๓/ หัวหน้าหอผู้ป่วยพิเศษ สู่วัย ชั้น ๕
๑๖. นางสมนา	สกุลคุ	หัวหน้าหอผู้ป่วยศัลยกรรมชาย
๑๗. นางณิชา	ตั้งพรชูพงศ์	หัวหน้าหอผู้ป่วยศัลยกรรมหญิง
๑๘. นางกัญญาณัฏฐ์	พรหมเขจร	หัวหน้าหอผู้ป่วยอายุรกรรมชาย ชั้น ๒
๑๙. นางปิยจิตร	หอมวุฒิวังค์	หัวหน้าหอผู้ป่วยอายุรกรรมหญิง ชั้น ๓
๒๐. นางสาวินีย์	หนุ่มขุนทด	หัวหน้าหอผู้ป่วยศัลยกรรมกระดูก ชั้น ๕
๒๑. น.ส.กชพรรณ	พิลางาม	หัวหน้าหอผู้ป่วยกุมารเวชกรรม ๒
๒๒. นางสาวีพร	คำตา	หัวหน้าหอผู้ป่วยตา-หู-คอ-จมูก
๒๓. นางเพียงไพฑูรย์	นามศักดิ์	หัวหน้าหอผู้ป่วยพิเศษ VIP ชั้น ๔,๕
๒๔. นางลำยอง	เลขนอก	หัวหน้าหอผู้ป่วยอายุรกรรม ชั้น ๔
๒๕. น.ส.เอมอร	อดุลโกศาธร	หัวหน้างานป้องกันและควบคุมการติดเชื้อใน รพ. (IC)
๒๖. น.ส.ประไพนิล	แก้วด้วง	หัวหน้างานธนาคารเลือด
๒๗. นางชมนาด	วิจิตรานนท์	หัวหน้างานรังสีวินิจฉัย
๒๘. นางรพีพรรณ	โสภากเวทย์	หัวหน้าศูนย์สิทธิการรักษายาบาล
๒๙. นางชนพิชา	พินยา	หัวหน้างานการบัญชี
๓๐. นายผาลี	พรหมโคตร	หัวหน้างานผลิตและพัฒนาบุคลากร
๓๑. น.ส.ทิพวรรณ	เตนากุล	หัวหน้างานเวชنيทัศน์และโสตทัศนศึกษา
๓๒. นายกฤษฎา	ทัศน์ไพโร	(แทน) หัวหน้างานเวชระเบียน

๓๓. น.ส.อัญชลี	บุญวัฒน์	หัวหน้างานศูนย์กระตุ้นพัฒนาการเด็กและจิตเวชเด็ก และวัยรุ่น
๓๔. น.ส.ศิริไฉ	ศรีวิเศษ	หัวหน้าศูนย์รับแจ้งเหตุและสั่งการจังหวัดหนองคาย
๓๕. นางสุวัฒนา	ภูนาปี	(แทน) หัวหน้างานอาชีพเวชกรรม
๓๖. นางธนานันต์	อาสนานี	หัวหน้างานตรวจและรักษาผู้ป่วยคลินิกพิเศษ ชั้น ๑
๓๗. นายศุภกร	แสนทำพล	หัวหน้าศูนย์พัฒนาระบบสารสนเทศ
๓๘. นายฐิติศักดิ์	ตันนารัตน์	(แทน) หัวหน้างานบริการยานพาหนะ
๓๙. นางสาวเนียง	จันทร์รัตน์	หัวหน้างานพยาบาลผู้ป่วยอุบัติเหตุ-ฉุกเฉิน
๔๐. น.ส.เสาวลักษณ์	สัจจา	หัวหน้างานเวชกรรมสังคม
๔๑. นางปวีณา	หาระคุณ	พยาบาลวิชาชีพ
๔๒. น.ส.พัชรริดา	เคณาภูมิ	พยาบาลวิชาชีพ
๔๓. น.ส.อรุณวรรณ	จำริญศรี	แพทย์แผนไทย
๔๔. น.ส.เพียงทอง	ดิษฐสร้อย	ทันตแพทย์ชำนาญการ

เริ่มประชุมเวลา ๑๓.๑๕ น.

ระเบียบวาระก่อนการประชุม

๑. คณะกรรมการบริหาร และบุคลากรที่เข้าประชุม ร่วมสวดมนต์ไหว้พระ เป็นเวลา ประมาณ ๖ นาที

๒. การมอบรางวัล โครงการ “องค์กรต้นแบบ ลดพุง ลดโรค Smart Strong Smile Nongkhai Hospital” ประจำปีงบประมาณ ๒๕๖๒

-ระยะเวลาดำเนินโครงการฯ ตั้งแต่วันที่ ๒๙ เมษายน – ๓๐ กันยายน ๒๕๖๒ มีบุคลากรกลุ่มเสี่ยง และกลุ่มป่วยเข้าร่วมโครงการ จำนวน ๕๕ คน

- ผู้ที่สามารถลดน้ำหนักได้มากที่สุด ประเภทชาย มีดังนี้

รางวัลชนะเลิศ ได้แก่ นายพิชิต บุตรสิงห์ น้ำหนักลด ๕.๐ กิโลกรัม

รางวัลรองชนะเลิศอันดับ๑ ได้แก่ นายประสิทธิ์ ผาทอง น้ำหนักลด ๔.๙ กิโลกรัม

รางวัลรองชนะเลิศอันดับ๒ ได้แก่ นายสมมติ สีแก้วต่างวงษ์ น้ำหนักลด ๔.๗ กิโลกรัม

- ผู้ที่สามารถลดน้ำหนักได้มากที่สุด ประเภทหญิง มีดังนี้

รางวัลชนะเลิศ ได้แก่ น.ส.อวยพร ชัยเจริญ น้ำหนักลด ๑๔.๖ กิโลกรัม

รางวัลรองชนะเลิศอันดับ ๑ ได้แก่ น.ส.วิไลลักษณ์ จันทร์ทุม น้ำหนักลด ๑๒.๒ กิโลกรัม

รางวัลรองชนะเลิศอันดับ๒ ได้แก่ น.ส.วรรณณา พันธศรี น้ำหนักลด ๑๑.๐ กิโลกรัม

- ทีมที่สามารถลดน้ำหนักได้มากที่สุด ได้รับรางวัลชนะเลิศ ได้แก่ ทีม ๙ เซียนพิชิตอ้วน

ที่ประชุม รับทราบ

ระเบียบวาระที่ ๑ เรื่องที่ประธานแจ้งให้ที่ประชุมทราบ

๑.๑ เรื่องแจ้งจากกระทรวงสาธารณสุข

๑.๑.๑ ฝ่ายเสริมสร้างวินัย สำนักงานปลัดกระทรวงสาธารณสุขเน้นย้ำให้ผู้บริหาร

(สสจ./ผอ.รพ.) ระวัง ๔ เรื่อง คือ

- การใช้รถราชการ
 - การอบรมสัมมนา
 - การเบิกค่าตอบแทน
 - ระเบียบพัสดุ
- } ให้ระมัดระวังการใช้รถให้เป็นไปตามระเบียบของทางราชการ
- } ให้ระมัดระวังดำเนินการให้เป็นไปตามระเบียบของทางราชการ

๑.๒ เรื่องแจ้งจากเขตสุขภาพที่ ๘

๑.๒.๑ แนะนำผู้บริหารที่ย้ายมาใหม่

- ๑). นพ.ประสาน ชัยวิรัตน์ จากโรงพยาบาลวารินชำราบ จังหวัดอุบลราชธานี ย้ายมาดำรงตำแหน่ง ผู้อำนวยการหนองบัวลำภู
- ๒). พญ.ทิพา ไกรลาศ ย้ายมาดำรงตำแหน่ง ผู้อำนวยการศูนย์อนามัยที่ ๘ อุตรธานี
- ๓). นพ.ทวีรัชต์ ศรีกุลวงศ์ ย้ายมาดำรงตำแหน่ง รองผู้อำนวยการสำนักงานเขตสุขภาพที่ ๘

๑.๒.๒ นโยบายเขต

๑. การปฏิบัติเน้นหนักตามนโยบายของส่วนกลาง ให้พิจารณาสิ่งใดที่เกิดคุณค่าต่อผลลัพธ์สุขภาพให้ปฏิบัติอย่างเต็มที่ สิ่งใดที่ไม่เกิดคุณค่าและทำให้ต้นทุนเพิ่มก็ควรปฏิบัติตามสภาพ เช่น SMC เป็นต้น

๒. ให้ยึด Strategic focus อย่าปฏิบัติทุกอย่างทั้งหมด (งบประมาณมีจำกัด)

๓. สิ่งใดที่ทำได้ดีแล้ว ให้มุ่งสู่ความเป็นเลิศ

๔. สิ่งใดที่มี GAP ให้ Fill Gap

๕. ห้ามการประชาสัมพันธ์, อบรม, ดูงานนอกสถานที่ มีองค์กรภายนอกคอยจับตา

(Watchdog)

๑.๒.๓ นวัตกรรมการบริหารจัดการของเขตสุขภาพที่เขตหลักต้น

๑. ติดตั้ง Loopback และ Web Service : ลงใน HIS ของโรงพยาบาลข้อมูลเดียวกันทั้งเขต ครบทั้ง ๗ จังหวัดแล้ว

๒. On cloud นำร่องจังหวัดละ ๑ อำเภอ ๘๔ หน่วยบริการ, (หนองคายใช้ที่ อ.สังขม)

๓. Accounting On Cloud : R๘-ERP มี โรงพยาบาลนำร่องที่มีปัญหาการเงิน ๑๙ แห่ง

๔. Lab Information On Cloud : กำลังริเริ่ม

๕. PACS On Cloud : รวมข้อมูลทั้งเขต, Pool รังสีแพทย์ช่วยกันอ่าน, ระบบ Refer จะสะดวกขึ้น ขณะนี้ทำขอบเขตของงาน (Terms of Reference: TOR) และข้อกำหนดโครงการจัดหาระบบจัดเก็บและส่งข้อมูลภาพทางการแพทย์ผ่านระบบคลาวด์ (Cloud-Based PACS System)

๖. โครงการป้องกัน การกระทำรุนแรงในเด็ก เขตสุขภาพที่ ๘ (Child Shield : prevention of Child Violence in R๘) <๑๘ปี

- ตัวชี้วัด : เกี่ยวกับ (๑) คัดกรอง (๒) ดูแล เผื่อระวัง และแก้ไขภัยเสี่ยง

- เขตจะทำกรอบแนวทางและรูปแบบ/จัดอบรม/ติดตาม

- ติดตั้ง Loopback โปรแกรมการวิเคราะห์ข้อมูลเชื่อมระบบ HIS หน่วยบริการ/

สสจ./เขต

๗. โครงการป้องกันการฆ่าตัวตาย : ข้อมูลแสดงทาง Dashboard โดยใส่โปรแกรมวิเคราะห์ลงในฐานข้อมูลของ ๔๓ แห่ง

๘. มอบ ๓ จังหวัดนำร่องโรงพยาบาลประกันสังคมในดวงใจ (๓ ใน ๖ โรงพยาบาลทั่วประเทศ)

- ผู้ตรวจราชการกระทรวงต้องการให้ทั้ง ๓ โรงพยาบาลนำร่อง นำงบประมาณที่ขอไปในการทำโครงการประกันสังคม มาพัฒนาระบบ IT เกี่ยวกับการจัดการข้อมูลส่งเสริมป้องกันโรคในผู้ป่วยประกันสังคมอย่างไร

- เป้าหมายคืออะไร

- ใครคือ Focal point

ประธาน : มอบหมาย IT ติดตามและรายงานผู้อำนวยการโรงพยาบาล

-งบประมาณเบื้องต้นในการพัฒนา IT เขตคือ

- ๑) งบซื้กลับจากเงินที่จัดสรรตามเงินกันเพื่อเพิ่มประสิทธิภาพ
- ๒) ค่าเช่า Cloud จ่ายตามสัดส่วนของการใช้ในแต่ละหน่วยบริการ

๑.๒.๔ แผนงบลงทุน

- ๑). ของปี ๖๔ ให้แต่ละจังหวัดทบทวนแผนส่งเขต
- ๒). อะไรที่สอบตกในปี ๖๓ จะพิจารณาให้ในอันดับต้นๆ
- ๓). ห้ามรื้อแผนฯ

๑.๒.๕ งบบูรณาการของภาค (ภาคอีสาน ๒๐๐ ล้านบาท)

- ๑). โรงพยาบาลหนองคาย : เป็น Focal point เรื่อง พัฒนาการเด็กสมัย :
 - ให้คัดกรองและกระตุ้นการพัฒนากการ
 - ให้พ่วงงานคัดกรองภาวะเสี่ยงที่จะถูกรุกรานรุนแรงในเด็กเข้าไปด้วย
- ๒). โรงพยาบาลหนองบัวลำภู : การดูแลผู้สูงอายุ
- ๓). โรงพยาบาลสกลนคร : OVCCA

๑.๒.๖ กำหนดการตรวจราชการ เขตสุขภาพที่ ๘ ประจำปีงบประมาณ พ.ศ. ๒๕๖๓

รอบที่ ๑/๒๕๖๓๑

ลำดับ	จังหวัด	กำหนดการตรวจราชการ
๑	หนองบัวลำภู	๘-๑๐ มกราคม ๒๕๖๓
๒	อุดรธานี	๑๕-๑๗ มกราคม ๒๕๖๓
๓	นครพนม	๒๙-๓๑ มกราคม ๒๕๖๓
๔	สกลนคร	๕-๗ กุมภาพันธ์ ๒๕๖๓
๕	หนองคาย	๑๒-๑๔ กุมภาพันธ์ ๒๕๖๓
๖	เลย	๒๖-๒๘ กุมภาพันธ์ ๒๕๖๓
๗	บึงกาฬ	๔-๖ มีนาคม ๒๕๖๓

สรุปตรวจราชการ รอบที่ ๑/๒๕๖๓ ระหว่างวันที่ ๒-๓ เมษายน ๒๕๖๓

กำหนดการตรวจราชการ เขตสุขภาพที่ ๘ ประจำปีงบประมาณ พ.ศ. ๒๕๖๓ รอบที่ ๒/๒๕๖๓๒

ลำดับ	จังหวัด	กำหนดการตรวจราชการ
๑	หนองบัวลำภู	๓-๕ มิถุนายน ๒๕๖๓
๒	อุดรธานี	๑๐-๑๒ มิถุนายน ๒๕๖๓
๓	สกลนคร	๒๔-๒๖ มิถุนายน ๒๕๖๓
๔	นครพนม	๑-๓ กรกฎาคม ๒๕๖๓
๕	หนองคาย	๘-๑๐ กรกฎาคม ๒๕๖๓
๖	เลย	๒๒- ๒๔ กรกฎาคม ๒๕๖๓
๗	บึงกาฬ	๒๙-๓๑ กรกฎาคม ๒๕๖๓

สรุปตรวจราชการ รอบที่ ๒/๒๕๖๓ ระหว่างวันที่ ๒๐-๒๑ ส.ค. ๒๕๖๓

สรุปข้อมูล Benchmarking การเงินการคลัง ณ สิ้นไตรมาส ๔/๒๕๖๒ (๑ ตุลาคม ๒๕๖๑-๓๐ กันยายน ๒๕๖๒) และข้อมูลบริการ ณ สิ้นไตรมาสที่ ๑/๒๕๖๓

- “ยาใช้ไป” : โรงพยาบาลหนองคายเป็นโรงพยาบาลจังหวัดเดียวใน ๗ จังหวัดที่มีค่าใช้จ่าย สูงกว่าค่าเฉลี่ยกลุ่ม : = สาเหตุคืออะไรบ้าง แก้ไขอย่างไร (การพยายามซื้อยาให้เงินบำรุงปี ๒๕๖๒ หมดตามแผน)

- ติด Risk score ๔-๗ : โพนพิสัย, ท่าบ่อ, กุมภวาปี, ห้วยเก็ง

๑.๓ เรื่องแจ้งจากการประชุมกรรมการจังหวัดและหัวหน้าส่วนราชการจังหวัดหนองคาย

๑.๓.๑ เรื่องแจ้งจากผู้ว่าราชการจังหวัด

๑. รณรงค์ประหยัดน้ำ : น้ำโขงเหลือน้อย แต่คาดว่าน้ำประปาจะมีพอใช้ตลอดแล้ง
๒. ของขวัญปีใหม่ : คณะรัฐมนตรีมีมติมอบของขวัญปีใหม่ได้ โดยให้สนับสนุน
OTOP, ชุมชน, โครงการหลวง, สหกรณ์ เป็นต้น : ขอให้ช่วยซื้อกระเช้าของขวัญจากสหกรณ์หนองคาย คนหนองคาย
กินข้าวหนองคาย , แบบA,B,C ๗๐๐/๖๐๐/๕๐๐บาท สั่งกระเช้าก่อนล่วงหน้าอย่างน้อย ๑ วัน ส่งแบบสั่งจองให้
สำนักงานเกษตรและสหกรณ์ฯ fax ๐๔๒-๔๒๒๘๔๑ หรือทาง line, page fb คนหนองคายกินข้าวหนองคาย, ผู้
ประสานงาน คุณกนกวรรณ เจริญทอง ๐๘๕-๘๕๐๑๗๗๔ (line), คุณ จิรัฐติกาล ทวีบุญ ๐๘๐-๔๑๑๒๕๑๗

๓. CRA Charity Running : กำหนดผู้เข้าร่วมงาน ๒,๐๐๐ คน, เงินรายได้คืนให้
โรงพยาบาล ๙ แห่งในจังหวัดหนองคาย,

- ผู้ว่าราชการจังหวัด ได้ไปร่วมแถลงข่าวที่ราชวิทยาลัยจุฬาภรณ์(ส่วนกลาง) ซึ่ง
เป็นการประชาสัมพันธ์จังหวัดหนองคายไปในตัว มีดารานักร้องชื่อพลพล เป็นคนหนองคาย อาสาเข้ามาร่วมช่วยเรื่อง
กิจกรรม

- ผู้ว่าราชการจังหวัดหนองคาย ร่วมวิ่งระยะทาง ๑๐.๕ กิโลเมตร

- อาจารย์จาก CRA : รองอธิการบดี จากศูนย์วิทยาศาสตร์การแพทย์ราชวิทยาลัย
จุฬาภรณ์ : หลักสูตรระยะสั้นพยาบาล US เชิญชวนทุกโรงพยาบาลส่งพยาบาลเข้าอบรม

๔. งานเดินแบบผ้าไทย : ทั้งหมดมี ๖๐ คู่, เหลือ ๔๐ คน ค่าสมัครคนละ ๒,๐๐๐
บาท, สนับสนุนค่าโต๊ะละๆ ๓,๐๐๐ บาท , ร้องเพลงกิตติมศักดิ์ ๕,๐๐๐ บาท (๘ คน), รับสมัครถึงวันที่ ๖ ธันวาคม
๒๕๖๒ ช้อมเดินแบบวันที่ ๑๗ ธันวาคม ๒๕๖๒

๕. กิจกรรมในช่วงพระราชพิธีเสด็จพระราชดำเนินเรียบพระนครโดยขบวนพยุหะ
ยาตราทางชลมารค : ในวันที่ ๑๒ ธันวาคม ๒๕๖๒ , มี ๓ กิจกรรม (เปิดกรวย/นิทรรศการกิจกรรมพระราช
กรณียกิจ ชมถ่ายทอดสด/กิจกรรมจิตอาสาพระราชทาน)

๖. กิจกรรมเนื่องในวันพ่อแห่งชาติ ๕ ธันวาคม ๒๕๖๒ : ทำบุญตักบาตร หน้าพระ
บรมราชานุสาวรีย์ รัชการที่ ๕, วางพานพุ่ม, พิธีถวายบังคม, จิตอาสา

๗. การรับเสด็จพระเจ้าวรวงศ์เธอพระองค์เจ้าอทิตยาทรกิติคุณ : ตามที่สำนัก
พระราชวังแจ้งว่าพระบาทสมเด็จพระเจ้าอยู่หัวทรงพระกรุณาโปรดเกล้าฯ ให้ เสด็จแทนพระองค์มายกข้อฟ้าอุโบสถ ณ
วัดพระธาตุบังพวน ในวันที่ ๘ ธันวาคม ๒๕๖๒ เวลา ๑๖:๐๐ น.

๘. การเตรียมการจัดซื้อจัดจ้างล่วงหน้าปีงบประมาณ ๒๕๖๓ : ร่าง พรบ.
งบประมาณล่าช้า วันที่ ๘-๙ มกราคม ๒๕๖๒ จะนำเข้าที่ประชุมสภาวาระ ๒ ดังนั้น ให้หน่วยงานดำเนินงานตาม
ขั้นตอนภายในให้เรียบร้อยจนได้รับจ้าง โดยกำหนดเงื่อนไขการลงนามเมื่อ พรบ. มีผลบังคับใช้และได้รับการจัดสรร
งบเป็นที่เรียบร้อย, และสามารถระงับการจัดซื้อจัดจ้างได้กรณีที่ พรบ. ไม่ผ่านการพิจารณา

๙. บังคับใช้กฎหมายอย่างเคร่งครัดตาม มาตราการ“๑๐ รสขม” ๑๐ ข้อ
: มีข้อสั่งการไปยังหน่วยงานที่เกี่ยวข้องและประชาสัมพันธ์ให้ประชาชนได้ทราบอย่างทั่วถึง , มาตราการ ๑ร. ๒ส. ๓ข.
๔ม. หรือ ๑๐ รสขม ๘nv

๑. ร - ขับรถความเร็วเกินกว่าอัตราที่กฎหมายกำหนด

๒. ส - ขับรถย้อนศร

ส - ฝ่าฝืนสัญญาณจราจร

๓. ข - ไม่คาดเข็มขัดนิรภัย

- ไม่มีใบขับขี่

- แชนจ์ในที่คับขัน

๔. ม - เมาแล้วขับ.../๗

๔. ม - เมมาแล้วขับ

- ไม่สวมหมวกนิรภัย
- มอเตอร์ไซด์ตัดแปลง
- ใช้โทรศัพท์มือถือขณะขับรถ

๑.๔ เรื่องแจ้งจากสำนักงานสาธารณสุขจังหวัดหนองคาย

๑.๔.๑ การประชุมคณะกรรมการศึกษาและเสนอแนะการจัดการศึกษาเพื่อเตรียมรองรับรถไฟความเร็วสูงจังหวัดหนองคาย ครั้งที่ ๒/๒๕๖๒ วันที่ ๑๒ พฤศจิกายน ๒๕๖๒ ห้องประชุมรมเย็น สำนักงานองค์การบริหารส่วนจังหวัดหนองคาย คาดมีนักท่องเที่ยวเดินทางเข้ามาในจังหวัดหนองคาย ประมาณหกหมื่นคน/วัน เพื่อผ่านไปต่างจังหวัด/ต่างประเทศ คาดว่าจะพักในจังหวัดหนองคายประมาณ ๒ หมื่นคน/วัน ในปี ๒๕๖๕ รถไฟความเร็วสูงจะถึงเวียงจันทน์

-การแบ่งหน้าที่ในการศึกษาและเสนอแนะของหน่วยงานที่เกี่ยวข้องในจังหวัดหนองคาย

๓

ภาระงาน	หน่วย/ผู้รับผิดชอบ
๑. คมนาคม	๑. ท้องถิ่น/อบจ.
๒. การท่องเที่ยว/โรงแรม	๒. สภาก่อการค้า/สภาอุตสาหกรรม/การท่องเที่ยว
๓. การศึกษา	๓. ศึกษาธิการ
๔. สิ่งแวดล้อม	๔. ทรัพยากรธรรมชาติและสิ่งแวดล้อมจังหวัด
๕. สาธารณสุข	๕. สสจ.หนองคาย/รพ.หนองคาย (เบื้องต้นได้ประสาน ผอ.รพ.หนองคาย วันที่ ๑๔ พ.ย. ๒๕๖๒)
๖. ประชาสัมพันธ์	๖. ประชาสัมพันธ์จังหวัด
๗. การผลิต	๗. ปศุสัตว์จังหวัด
๘. เกษตร/อาหาร	๘. เกษตร/สหกรณ์

หน้าที่ด้านสาธารณสุข : ศึกษาและเสนอแนะความพร้อมด้านบริการการแพทย์และสาธารณสุขและเสนอความต้องการพัฒนา

๑. ด้านบริการการแพทย์ = การบริการรักษาพยาบาล และบริการการแพทย์

ฉุกเฉินให้เพียงพอ

๒. ด้านสาธารณสุข = เน้นระบบเฝ้าระวัง โรคติดต่อที่มากับนักท่องเที่ยว

ประธาน : มอบ นพ.ปิยะเดช วลีพิทักษ์เดช และงานนโยบายและแผน ทำ Slide presentation

- ด้านบริการการแพทย์ = การบริการรักษาพยาบาล และบริการการแพทย์ฉุกเฉินให้เพียงพอ
- วิสัยทัศน์โรงพยาบาลหนองคาย ถึงปี ๖๔ (รถไฟเปิดบริการปี ๒๕๖๕)
- ข้อมูลพื้นฐาน : ประชากร ประเภทและขนาดของ รพ.,จำนวนบุคลากร ,สาขาบริการทางคลินิก

เฉพาะโรค,ข้อมูลบริการ ๓ ปี OPD, IPD คนไทยและต่างชาติ แผนยุทธศาสตร์โรงพยาบาลหนองคาย ปี ๒๕๖๒-๒๕๖๔

- ปัญหา/อุปสรรค : ติดกรอบ Service plan ของกระทรวงในการกำหนด จำนวนเตียง/บุคลากร/งบประมาณที่จัดสรรตามจำนวนประชากรในพื้นที่ของปัจจุบันเท่านั้น ไม่สามารถขยายตัวล่วงหน้าได้

- ทางออก/ความเป็นไปได้

- ในระหว่างนี้ทางโรงพยาบาลจะเน้นการพัฒนาต่อยอดศูนย์ความเชี่ยวชาญเฉพาะด้านเช่น ศูนย์

โรคหัวใจ ทางเดินอาหาร ทารกแรกเกิด ฯลฯ ตลอดจนระบบบริการการแพทย์ฉุกเฉินให้มีคุณภาพสูงสุด สามารถรองรับบริบทของพื้นที่และลดการส่งต่อไปยังโรงพยาบาลใหญ่ๆที่อยู่ห่างออกไป

- เสนอกระทรวงปรับแผนตามบริบทของพื้นที่ ตามการเปลี่ยนแปลงของพื้นที่ไปในภายหลัง

รองผู้อำนวยการด้านการแพทย์ แจ้งเพิ่มเติม : ผู้ว่าราชการจังหวัดจะมีการเตรียมความพร้อมหัวหน้าส่วนราชการ เพื่อเตรียมรับ ครม.สัญจร ซึ่งทางโรงพยาบาลหนองคายได้นำเสนอ ไป ๓ เรื่อง คือ ๑) อาคาร Premium ด้านหน้าโรงพยาบาล จอดรถได้ ๕๐๐ คัน จะประกอบไปด้วยส่วนของ Service, ทันตกรรม รวมถึงศูนย์อาหาร งบประมาณ ประมาณ ๒๙๐ ล้านบาท ๒) อาคารบำบัดน้ำเสีย รองรับการขยายตัวของโรงพยาบาล งบประมาณ ๓๐ ล้านบาท ๓) อาคารสนับสนุน ๘ ชั้น ประกอบด้วยโภชนศาสตร์, คลังยา, โรงงานช่าง, back office ๔) รพช.ทำบ่อ ขนเครื่องมือแพทย์ งบประมาณ ๓๐ ล้าน

ประธาน : มีการปรับชื่ออาคาร Premium เป็น อาคารผู้ป่วยนอกส่วนขยาย พร้อมอาคารที่จอดรถ

ที่ประชุม รับทราบ

ระเบียบวาระที่ ๒ รับรองรายงานการประชุมครั้งที่ ๑๑/๒๕๖๒ เมื่อวันที่ ๖ พฤศจิกายน ๒๕๖๒

มติที่ประชุม ที่ประชุมมีมติรับรองรายงานการประชุม ครั้งที่ ๑๑/๒๕๖๒ เมื่อวันที่ ๙ ตุลาคม ๒๕๖๒

ระเบียบวาระที่ ๓ เรื่องสืบเนื่องจากการประชุมครั้งที่แล้ว

-ไม่มี-

ที่ประชุม รับทราบ

ระเบียบวาระที่ ๔ เรื่องเพื่อทราบและถือปฏิบัติ

๔.๑ นายถนอม เพ็ชรยิ้ม รองผู้อำนวยการฯ ด้านบริหาร

๔.๑.๑ รายงานความก้าวหน้าการก่อสร้าง อาคาร ๑๐ ชั้น (ข้อมูล ณ วันที่ ๒๐ พฤศจิกายน ๒๕๖๒)

- วงเงินค่าก่อสร้าง ๓๖๙,๙๐๐,๐๐๐.๐๐ บาท แบ่งออกเป็น ๒๘ งวด
- กำหนดครบสัญญา ๙๐๐ วัน และได้ขยายออกอีก ๖๕ วัน รวม ๙๖๕ วัน
- ค่าปรับวันละ ๓๖๙,๙๐๐.๐๐ บาท (ร้อยละ ๐.๑๐ % ของวงเงิน)
- ผู้รับจ้างใช้ระยะเวลาก่อสร้างตามสัญญาไปแล้ว จำนวน ๙๖๕ วัน
- คงเหลือระยะเวลาก่อสร้างตามสัญญา จำนวน - วัน
- งานก่อสร้างล่าช้ากว่าสัญญารวม จำนวน - วัน
- ขณะนี้ผู้รับจ้างดำเนินการอยู่ในเนื้องานงวดที่ ๒๘ จากจำนวน ๒๘ งวด
- ความก้าวหน้าของการก่อสร้างโดยภาพรวมงานแล้วเสร็จประมาณ

คิดเป็นร้อยละทั้งหมด ๑๐๐ %

- ผู้รับจ้างส่งมอบงานงวดสุดท้าย เมื่อวันที่ ๒๐ พฤศจิกายน ๒๕๖๒

และคณะกรรมการฯ นัดตรวจรับงานของผู้รับจ้าง ในวันที่ ๑๑ ธันวาคม ๒๕๖๒

-รายงานผลการเบิกจ่ายเงินงบประมาณรายจ่ายประจำปี งบประมาณ พ.ศ.๒๕๖๐- พ.ศ.๒๕๖๒

รายการ อาคารบำบัดรักษา คลอด ผู้ป่วยใน ๑๐ ชั้น ฯลฯ โรงพยาบาลหนองคาย

๑.	งบประมาณปี ๒๕๖๐ ได้รับจัดสรร	๘๔,๓๐๓,๘๐๐.๐๐ บาท
๒.	งบประมาณปี ๒๕๖๑ ได้รับจัดสรร	๔๑,๒๔๐,๓๐๐.๐๐ บาท
๓.	งบประมาณปี ๒๕๖๒ ได้รับจัดสรร	๓๕,๒๕๑,๕๐๐.๐๐ บาท
๔.	งบประมาณปี ๒๕๖๒ งบกลาง(รอบที่ ๑)	๓๕,๒๕๑,๕๐๐.๐๐ บาท
รวมเบิกจ่ายให้ผู้รับจ้างไปแล้ว		รอสำนักรงงบประมาณ อนุมัติยอดจัดสรรที่ขออนุมัติ จำนวน ๑๙๖,๐๔๗,๑๐๐.๐๐ บาท
ค้างชำระผู้รับจ้าง ตั้งแต่งวดที่ ๒๐ - ๒๘(งวดสุดท้าย)		จำนวน ๑๗๓,๘๕๒,๙๐๐.๐๐ บาท

ประธาน : อาคาร ER เก่า ที่ได้ดัดแปลงภูมิทัศน์ของอาคารใหม่ มีแนวคิดจะรื้อถอน เปิดโล่งทำเป็นลานอเนกประสงค์ ที่จอดรถ ทำให้ภูมิทัศน์สวยงาม , การย้ายอาคารใหม่ ย้ายได้เร็วยิ่งเป็นการดี ควรมีการวางแผนการเปิดอาคารฯ ควรคำนึงถึงเรื่องค่าสาธารณูปโภค ค่าน้ำ-ไฟที่เพิ่มขึ้น บุคลากรเพิ่มมากขึ้น การป้องกันการโจรกรรม

ที่ประชุม รับทราบ

๔.๒ นางมณีวรรณ ตั้งขจรศักดิ์ หัวหน้ากลุ่มการพยาบาล แจ้งเรื่องเพื่อทราบ ดังนี้

๔.๒.๑ การเตรียมรับเสด็จพระเจ้าวรวงศ์เธอ พระองค์เจ้าอิตยาทรกิติคุณ เสด็จแทน พระองค์มายกข้อฟ้าพระอุโบสถ วัดพระธาตุบังพวน ๘ ธันวาคม ๒๕๖๒

เตรียมความพร้อม	หน่วยงาน
รพ.หนองคาย	หน่วยงาน OR วิสัญญี Lab Blood Bank -ER ICU พิเศษสู่วิทย -ทีมแพทย์ ศัลยแพทย์ อายุรแพทย์ วิสัญญีแพทย์
เตรียมรถพยาบาลฉุกเฉิน	รพ.หนองคาย –Super VIP ตามขบวนรับเสด็จ
คันที่1	ศัลยแพทย์ วิสัญญีแพทย์ พยาบาลER พยาบาล ICU อุปกรณ์ช่วยชีวิต
คันที่2	Stand by ณ วัดพระธาตุบังพวน (ดูแลVIP)
คันที่3	Stand by ณ วัดพระธาตุบังพวน (ดูแลประธาน)

หน่วยแพทย์เคลื่อนที่

- รพ.หนองคาย
- แพทย์ ๑ คน เภสัชกร ๑ คน พนักงานเภสัช ๑ คน พยาบาลวิชาชีพ

๒ คน พนักงานช่วยเหลือคนไข้ ๑ คน

- สสอ.เมือง
- คัดกรองไข้หวัดใหญ่
- คณะบุคลากรร่วมรับเสด็จ

๔.๒.๒ การแข่งขันกีฬานักเรียน นักศึกษาแห่งชาติ ปี ๒๕๖๓

- นักกีฬารวม ๑,๓๘๒ คน
- ขอสนับสนุน จัดหน่วยปฐมพยาบาล ,ขอช่องทางพิเศษมา ER

กรณีนักกีฬาบาดเจ็บ

๔.๒.๓ NSO Quality Sharing ๒๘-๒๙ ธันวาคม ๒๕๖๒

กิจกรรมพัฒนาผู้นำทางการพยาบาลที่เป็นหัวหน้าตึก/หัวหน้างาน โดย

๑. ฝึกการนำเสนอ Service profile โดยใช้หลัก ๓P
๒. ฝึกการนำเสนอ ผลการดำเนินงานของหน่วยงานในรูปแบบของ Driver

Diagram

๓. ฝึกการคิดเชิงระบบ/มองภาพรวมของการดำเนินงาน

๔. สร้างการเรียนรู้การใช้ประโยชน์จาก Service profile ในประเด็นเป้าหมายของ

หน่วยงานมีความสัมพันธ์กับพันธกิจ วิสัยทัศน์ขององค์กรประเด็นไหน กลุ่มผู้ป่วยสำคัญของหน่วยงานคือกลุ่มไหน หน่วยงานมีส่วนต่อความเข้มแข็งในสมรรถนะหลักขององค์กรอย่างไร

ที่ประชุม รับทราบ

๔.๓ นางใจทิพย์ รุจนเวชช์ รองผู้อำนวยการฯ ด้านกิจกรรมพิเศษ แจ้งเรื่อง

๔.๓.๑ เรื่องแจ้งจากหน่วยงานรังสีวิทยา : ตั้งแต่บัดนี้เป็นต้นไปจะเริ่มสแกนฟิล์มที่ส่งเข้ามาจากโรงพยาบาลชุมชน

๔.๓.๒ กิจกรรมตั้งแต่ปลายเดือนธันวาคม-ต้นปี ๒๕๖๓

- การร่วมงานกีฬาสาธารณสุขหนองคาย จัดขึ้นในวันที่ ๒๑ ธันวาคม ๒๕๖๒ โดยโรงพยาบาลหนองคาย ประจําสี่ม่วง ช่วงเช้า กิจกรรมวิ่ง และกีฬาอื่น ๆ ซึ่งได้เริ่มแข่งขันไปแล้ว จะมีการชิงชนะเลิศในวันที่ ๒๑ ธันวาคม ๒๕๖๒ โรงพยาบาลหนองคายได้สนับสนุนเสื้อ สำหรับผู้ที่ร่วมเดินขบวนพาเหรด, อาหารกลางวัน ช่วงกลางวัน สถานที่จัดงานโรงแรมรอยัลนาคารา , โต๊ะสำหรับโรงพยาบาลหนองคาย ๘ โต๊ะ และรางวัล ๑๑ รางวัล

- กีฬาโรงพยาบาลหนองคาย จัดพร้อมกับงานปีใหม่โรงพยาบาลหนองคาย ในวันที่ ๔ มกราคม ๒๕๖๓ ช่วงเช้า กิจกรรมวิ่ง, แข่งขันกีฬารอบชิงชนะเลิศ ช่วงเย็น สถานที่จัดงานสวนสาธารณะหนองถิ่น ส่วนเจ้าหน้าที่ที่ขึ้นเวร ไม่สามารถเข้าร่วมกิจกรรมได้ จะมีสวัสดิการให้เช่นเดียวกับปีที่ผ่านมา เชิญชวนเจ้าหน้าที่เข้าร่วมกิจกรรม

- งานคล้ายวันเกิดโรงพยาบาลหนองคาย จัดขึ้นในวันที่ ๑๙ มกราคม ๒๕๖๓ กิจกรรม ทำบุญเลี้ยงพระ, พิธีเปิดอาคารใหม่

- งานเททองพระใส ในวันที่ ๒๓ กุมภาพันธ์ ๒๕๖๓ รายละเอียด และความคืบหน้าเพิ่มเติม ผู้อำนวยการจะแจ้งให้ทราบอีกครั้ง

ที่ประชุม รับทราบ

๔.๔ นายธงชัย นาคมนต์ ผู้ช่วยผู้อำนวยการฯ ด้านพัฒนาองค์กร แจ้ง

๔.๔.๑ ความก้าวหน้า QM&RM

-การติดตามความก้าวหน้างานพัฒนาคุณภาพ

Timeline re-accrreditation ๓๖



- UPDATE เอกสาร ขอความร่วมมือทีมงานเฉพาะด้าน ทีมนำทางคลินิก/PCT ทุกทีม ทุกหน่วยงาน ส่งการบ้าน สรพ. Update ข้อมูลให้เป็นปัจจุบัน (ข้อมูลตัวเลขถึงปี ๒๕๖๒)กำหนดส่ง วันที่ ๓๑ ตุลาคม ๒๕๖๒ (ขยายเป็น ๓๐ พฤศจิกายน ๒๕๖๒) ส่งงาน \\\๑๐ . ๑๐. ๑๐๐. ๕๕ / QIC



- หน่วยงานที่ยังไม่ส่ง : ศูนย์สื่อสาร

ระดับทีม

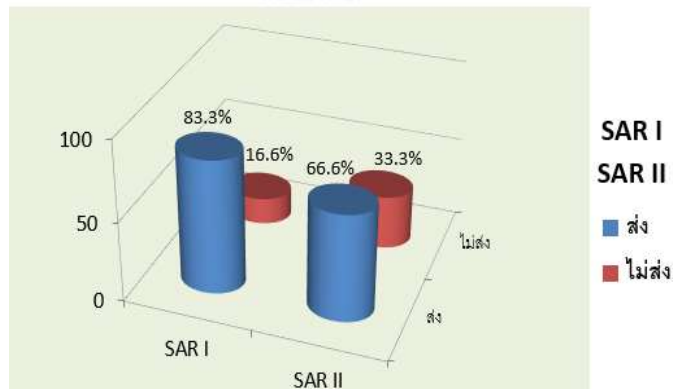

-ทีมที่ยังไม่ส่ง

SAR I : ทีม ITC

SAR II : ทีม ENV ,ทีม MEC ,ทีม LAB/BB ,ทีมรังสีวิทยา

ทีมนำทางคลินิก/PCT

Service Profile & Clinical Tracer

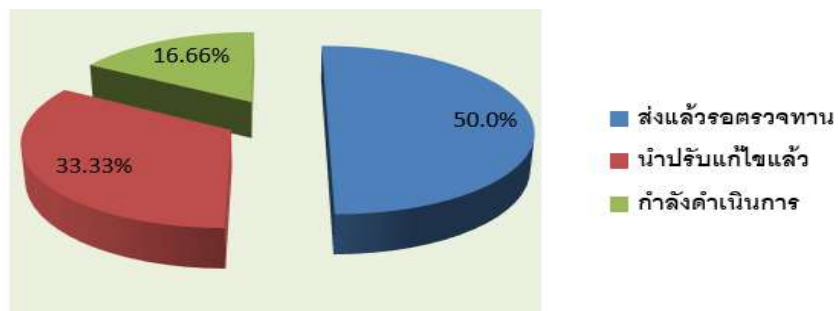

SAR III : QIC กำลังดำเนินการเป็นภาพรวม ๖ PCT

ตรวจทาน นำปรับแก้ไขแล้ว (PCT สูติ)

- Birth asphyxia and Perinatal death
- PIH
- PPH
- Preterm labor and LBW
- Ectopic

Pregnancy

ตรวจทาน นำปรับแก้ไขแล้ว (PCT ศัลยกรรม)

- Trauma, Head Injury
- CA Breast
- RC
- Necrotizing Fasciitis
- Appendicitis

ตรวจทาน นำปรับแก้ไขแล้ว (PCT EENT)

- Newborn hearing
- Cataract

- Thyroid
- CHT
- DR

๔.๔.๒ สรุปผลโครงการ“องค์กรต้นแบบ ลดอ้วน ลดพุง ลดโรค Smart Strong Smile Nongkhai hospital ประจำปี ๒๕๖๒”

คณะกรรมการดำเนินงานโครงการองค์กรต้นแบบ “๑๐

- | | |
|--------------------------------|-------------------------|
| ๑. นายธงชัย นาคมนต์ | ประธานคณะกรรมการ |
| ๒. นายพิชิต บุตรสิงห์ | รองประธานคณะกรรมการ |
| ๓. นางสุวัฒนา ภูนาปี | กรรมการ |
| ๔. นางอนุดา ถิรภูฐานกุล | กรรมการ |
| ๕. นางฉวีวรรณ ศรีพุทธา | กรรมการ |
| ๖. นางวชิราภรณ์ ศรีภักดี | กรรมการ |
| ๗. นางเนตรนภา สุวรรณพันธ์ | กรรมการ |
| ๘. นางกานดา ทิพย์สุทธิ | กรรมการ |
| ๙. จนท.กลุ่มงานอาชีพเวชกรรม | กรรมการ |
| ๑๐. นางสาวสิริลักษณ์ บุญประกอบ | กรรมการและเลขานุการ |
| ๑๑. นางชุลีพร สิงห์ประเสริฐ | กรรมการและช่วยเลขานุการ |

ความสำคัญของปัญหา๑๑

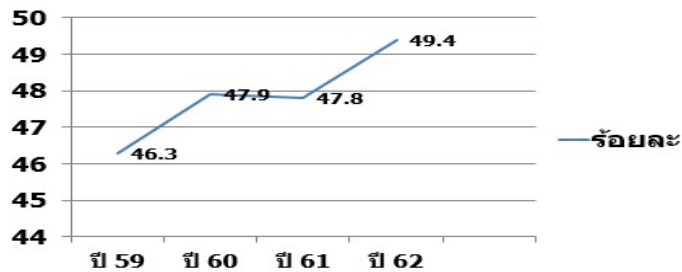

กราฟแสดง ร้อยละของบุคลากรที่มีภาวะน้ำหนักเกินและโรคอ้วน

กลุ่มบุคลากรที่มีภาวะน้ำหนักเกินและโรคอ้วนมีมากเกือบครึ่งหนึ่งของบุคลากรทั้งหมด และมีแนวโน้มเพิ่มขึ้นทุกปี ตามลำดับ

วัตถุประสงค์

๑. เพื่อสร้างความตระหนักในการปรับเปลี่ยนพฤติกรรมสุขภาพ ด้านการบริโภคอาหารและการออกกำลังกายอย่างถูกวิธี
๒. เพื่อให้มีการรวมกลุ่มแลกเปลี่ยนประสบการณ์ ในการลดน้ำหนัก โดยการทำกิจกรรมร่วมกัน
๓. เพื่อส่งเสริมให้มีกิจกรรมการเคลื่อนไหวในชีวิตประจำวัน โดยการเดิน การวิ่ง ฯลฯ และขยับร่างกายเพิ่มขึ้น ป้องกัน โรคไม่ติดต่อเรื้อรัง
๔. เพื่อคัดหาบุคคลต้นแบบด้านสุขภาพ ลดอ้วน ลดพุง ลดโรค ให้

เป็นแบบอย่างแก่บุคลากร

ระยะเวลาโครงการ

เมษายน - กันยายน ๒๕๖๒

กลุ่มเป้าหมาย

บุคลากรกลุ่มเสี่ยง/กลุ่มป่วย ที่สมัครใจ จำนวน ๕๖ คน มีเกณฑ์ดังนี้คือ

- มีค่าดัชนีมวลกาย ≥ 23.0
- ชายมีค่ารอบเอว > 90 ซม.
- หญิงมีค่ารอบเอว > 80 ซม.
- หรือเจ็บป่วยด้วยโรคเรื้อรัง(NCD)

วิธีดำเนินการ

- ชั่งน้ำหนัก วัดส่วนสูง วัดรอบเอว หาค่าดัชนีมวลกาย (ก่อน/หลัง)
- ทดสอบสมรรถภาพทางกาย (ก่อน/หลังเข้าร่วมโครงการ)
- ถ่ายภาพ (ก่อน /หลังเข้าร่วมโครงการ)
- เข้ารับการอบรมระยะเวลา ๑ วัน เพื่อสร้างความตระหนัก ในวันที่ ๒๙ เมษายน ๒๕๖๒
- แบ่งกลุ่ม จำนวน ๕ กลุ่ม สมาชิก ๑๑คน/กลุ่ม เพื่อหารูปแบบการลดน้ำหนัก ร่วมกัน โดยมีพี่เลี้ยงประจำกลุ่ม
- สร้างกลุ่ม Line : กลุ่มใหญ่ (เข้าร่วมทุกคน) , กลุ่มเล็ก (เฉพาะสมาชิกในทีม)
- ชั่งน้ำหนักเดือนละ ๑ ครั้ง
- ประชุมแลกเปลี่ยนประสบการณ์ เดือน กรกฎาคม ๒๕๖๒ หลังเข้าร่วมโครงการ ๓ เดือน
- ประเมินผลและสรุปผลโครงการฯ สิ้นเดือนกันยายน ๒๕๖๒
- มอบรางวัล

ตัวชี้วัดการประเมินผล

๑. ผู้เข้าอบรมเข้าอบรมมีเกณฑ์ค่าระดับดัชนีมวลกายดีขึ้นจากก่อนเข้าโครงการฯ อย่างน้อยร้อยละ ๕๐.๐
๒. ผู้เข้าอบรมมีน้ำหนักลดลงจากเดิมร้อยละ ๕.๐ ของน้ำหนักก่อนเข้าโครงการฯ อย่างน้อยร้อยละ ๘๐.๐
๓. ผู้เข้าอบรมมีน้ำหนักลดลง อย่างน้อยร้อยละ ๘๐.๐
๔. ผู้เข้าอบรมมีค่ารอบเอวลดลง อย่างน้อยร้อยละ ๘๐.๐
๕. ผู้เข้าอบรมมีผลการทดสอบสมรรถภาพทางกายดีขึ้น อย่างน้อยร้อยละ ๘๐.๐
๖. กลุ่มป่วยมีค่าความดันโลหิตหรือผลการตรวจทางห้องปฏิบัติการดีขึ้น อย่างน้อยร้อยละ ๕๐.๐

รายชื่อสมาชิก กลุ่ม Family healthy๑๒

ลำดับ	ชื่อ-นามสกุล	หน่วยงาน	หมายเหตุ
๑.	นางรัศมี โสภาเวช	NICU	ประธาน
๒.	นางสาวนภัสภรณ์ แสงสีเขียว	ศัลยกรรมชาย	เลขานุการ
๓.	นางนุสรรา มหิตนันท์	พิเศษ ๖๐ เตียง ชั้น๓	สมาชิก
๔.	นางวาสนา พูลเชื้อ	สังคมสงเคราะห์	สมาชิก
๕.	นางสาวกชพรรณ พิลางาม	กุมารเวชกรรม ๒	สมาชิก
๖.	นางสาวทิพวรรณ เตนากุล	เวชניתศน์และโสตฯ	สมาชิก
๗.	นางสาวประภาพathy ชาภูธร	การเงิน	สมาชิก
๘.	นายจอมพล รัตนา	เวชניתศน์และโสตฯ	สมาชิก
๙.	นายสมดี สีแก้วต่างวงศ์	สนาม	สมาชิก

๑๐.	นายประสิทธิ์ ผาทอง	เวชภัณฑ์และโสตฯ	สมาชิก
๑๑.	นางสาวธนิการ์ ศรีหาธาตุ	CRM	สมาชิก
	พี่เลี้ยงประจำกลุ่ม นางสาววัฒนา ภูนาปี		

รายชื่อสมาชิก กลุ่ม๕๕๕๕๑๓

ลำดับ	ชื่อ-นามสกุล	หน่วยงาน	หมายเหตุ
๑.	นางพัชรี พรหมเขต	บริหารทั่วไป	ประธาน
๒.	นางสาวพรสุรีย์ ดอนเกิด	พัสดุ	เลขานุการ
๓.	นางระวีวรรณ โสชมพู	พิเศษ ๖๐ เต็มยง ชั้น๓	สมาชิก
๔.	นางปวีณา ทหาระคุณ	ICU๑	สมาชิก
๕.	นางสาวอนงลักษณ์ อำนวยการ	VIP๕	สมาชิก
๖.	นางสุนันทา อุ่นศรี	การพยาบาลชุมชน	สมาชิก
๗.	นางฐิตารีย์ อิงไธสง	วิสัญญี	สมาชิก
๘.	นางสาวรุ่งนภา อาสนานี	EMS	สมาชิก
๙.	นางสาวสุวิสา ยิ่งยืน	จ่ายกลาง	สมาชิก
๑๐.	นางสาวชุตติมา ถิมประยูร	การพยาบาลชุมชน	สมาชิก
๑๑.	นางไพลิน ตันนารัตน์	พัสดุ	สมาชิก

รายชื่อสมาชิกกลุ่ม ๙ เขียนพิชิตอ้วน๑๔

ลำดับ	ชื่อ-นามสกุล	หน่วยงาน	หมายเหตุ
๑.	นางริษา เพ็ชรยิ้ม	เวชกรรมสังคม	ประธานกลุ่ม
๒.	นางสาวอรุณรัตน์ พันธศรี	อายุรกรรมหญิง	เลขานุการ
๓.	นางสาวปริญญา ปัญสวัสดิ์	อายุรกรรมรวม	สมาชิก
๔.	นางสาวณภัทรพรรณ ฤทธิรงค์	พิเศษ VIP๔	สมาชิก
๕.	นางสาวเกษราพร ชัยชิต	อายุรกรรมหญิง	สมาชิก
๖.	นางพรหมณี พรหมสารา	ศูนย์สิทธิการรักษา	สมาชิก
๗.	นางนิตยา บัวพันธ์	ศัลยกรรมหญิง	สมาชิก
๘.	นางสาวอวยพร ชัยเจริญ	บริหารทั่วไป	สมาชิก
๙.	นายพชรพล สุนทรชัย	ER	สมาชิก
๑๐.	นายศุภากร แสนท่าพล	IT	สมาชิก
๑๑.	นายประวีร์ อีร์ไชยนันท์	IT	สมาชิก
๑๒.	นายพิชิต บุตรสิงห์	เภสัชกรรม	สมาชิก
	พี่เลี้ยงประจำกลุ่ม นายพิชิต บุตรสิงห์		

รายชื่อสมาชิกกลุ่มฟ้าใส๑๕

ลำดับ	ชื่อ-นามสกุล	หน่วยงาน	หมายเหตุ
๑.	นางกุลภากร ปัญสวัสดิ์	-อธิบดีกรมสังคม	ประธาน
๒.	นางไพรวรรณ จันทร์แดง	ห้องสมุด	เลขานุการ
๓.	นางณิชา ตั้งพรชูพงศ์	คลังกรรมหญิง	สมาชิก
๔.	นางวราภรณ์ ปู่วัง	ห้องคลอด	สมาชิก
๕.	นางสำเนียง จันทร์ตัน	ER	สมาชิก
๖.	วิไลลักษณ์ จันทร์บุ่ม	ห้องคลอด	สมาชิก
๗.	นางยุพเรศ คุ่มแสง	เวชกรรมสังคม	สมาชิก
๘.	นางลำยอง เลขนอก	อายุรกรรมรวม	สมาชิก
๙.	นางสาวปิยมาศ ชันไสย	พิเศษ ๖๐ เตียง ชั้น ๒	สมาชิก
๑๐.	นางสาวดารณี ขมิ้นเขียว	ICU ๑	สมาชิก
๑๑.	อุทัยวรรณ พาทิกบุตร	ตา หู คอ จมูก	สมาชิก
	พี่เลี้ยงประจำกลุ่ม นางฉวีวรรณ ศรีพุทธา		

รายชื่อสมาชิก กลุ่มหุ่นพี่ไม่มีไขมันส่วนเกิน๑๖

ลำดับ	ชื่อ-นามสกุล	หน่วยงาน	หมายเหตุ
๑.	นางขวัญใจ เกสร	ห้องคลอด	ประธาน
๒.	นางสิวินีย์ หนุ่มขุนทด	คลังกรรมกระดูกและข้อ	เลขานุการ
๓.	นางหัสยา แมตสถาน	กุมารเวชกรรม ๒	สมาชิก
๔.	นางสาวดาว เทือกประเสริฐ	วิสัญญี	สมาชิก
๕.	นางสาวสิรินา ทบว	ทรัพยากรบุคคล	สมาชิก
๖.	นางสาวสรินทร์ เสน่ห์ดี	ศูนย์สื่อสาร	สมาชิก
๗.	นางสาวอารีรัตน์ แก้วนิรินทร์	ศูนย์สื่อสาร	สมาชิก
๘.	นางสาวกิ่งแก้ว ราชบัณฑิต	ศูนย์สื่อสาร	สมาชิก
๙.	นางสาววรรณวนา พันธะศรี	ตา หู คอ จมูก	สมาชิก
๑๐.	นางสาวพิริยา ชันธเนตร์	พิเศษ ๖๐ เตียง ชั้น ๒	สมาชิก
๑๑.	นางสาวจริญญา สุทตะสิทธิ์	คลังกรรมกระดูกและข้อ	สมาชิก
	พี่เลี้ยงประจำกลุ่ม นางสาวสิริลักษณ์ บุญประกอบ		

จัดประชุมแลกเปลี่ยนประสบการณ์ หลังเข้าร่วมโครงการ ๓ เดือน วันที่ ๒๓ ก.ค. ๖๒

- แจงผลการลดน้ำหนักรายบุคคล

- สรุปประเมินผลโครงการองค์การต้นแบบฯ ระยะที่ ๑

- แลกเปลี่ยนเรียนรู้กับบุคคลต้นแบบเพื่อเพิ่มแรงบันดาลใจในการลดน้ำหนัก

สรุปผลการดำเนินงาน

สรุปผลการติดตามผู้เข้าร่วมโครงการฯ จำนวน ๕๖ คน^{๑๗}

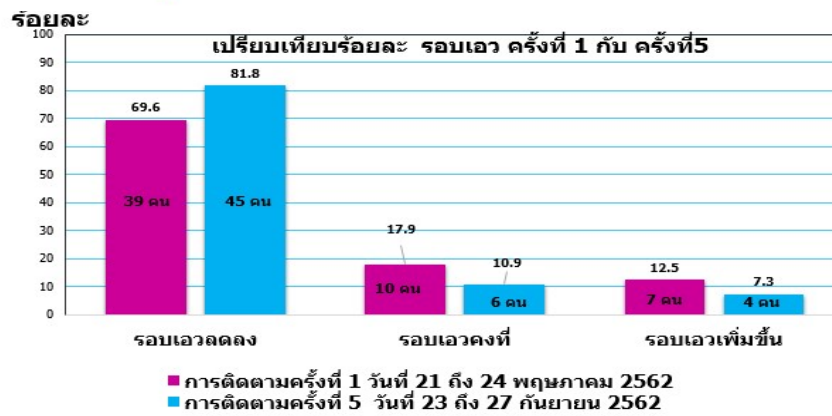
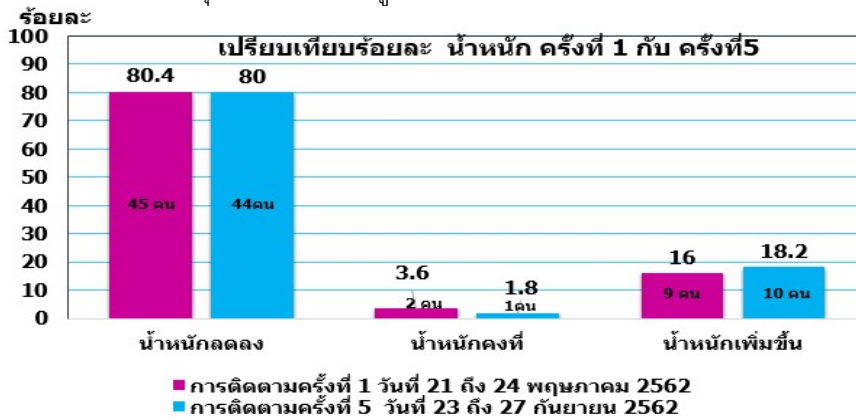

ลำดับ	ตัวชี้วัดในการประเมินผล ^{๑๘}	ผลลัพธ์
๑.	ผู้เข้าอบรมเข้าอบรมมีเกณฑ์ค่าระดับดัชนีมวลกายดีขึ้นจากก่อนเข้าโครงการฯ อย่างน้อยร้อยละ ๕๐.๐	ร้อยละ ๓๐.๙
๒.	ผู้เข้าอบรมมีน้ำหนักลดลงจากเดิมร้อยละ ๕.๐ ของน้ำหนักก่อนเข้าโครงการฯ อย่างน้อยร้อยละ ๘๐.๐	ร้อยละ ๓๐.๙
๓.	ผู้เข้าอบรมมีน้ำหนักลดลง อย่างน้อยร้อยละ ๘๐.๐	ร้อยละ ๘๐.๐
๔.	ผู้เข้าอบรมมีค่ารอบเอวลดลง อย่างน้อยร้อยละ ๘๐.๐	ร้อยละ ๘๑.๘
๕.	ผู้เข้าอบรมมีผลการทดสอบสมรรถภาพทางกายดีขึ้น อย่างน้อยร้อยละ ๘๐.๐	ร้อยละ ๖๖.๑
๖.	กลุ่มป่วยมีค่าความดันโลหิตหรือผลการตรวจทางห้องปฏิบัติการดีขึ้น อย่างน้อยร้อยละ ๕๐.๐	ร้อยละ ๓๗.๘

ผู้ที่มีน้ำหนักลดลงมากที่สุด ประเภทชาย

๑. นายพิชิต บุตรสิงห์ น้ำหนักลด ๕.๐ กิโลกรัม
๒. นายประสิทธิ์ ผาทอง น้ำหนักลด ๔.๙ กิโลกรัม
๓. นายสมดี สีแก้วต่างวงศ์ น้ำหนักลด ๔.๗ กิโลกรัม

ผู้ที่มีน้ำหนักลดลงมากที่สุด ประเภทหญิง

๑. น.ส.อวยพร ชัยเจริญ น้ำหนักลด ๑๔.๖ กิโลกรัม
๒. น.ส.วิไลลักษณ์ จันทร์ทุม น้ำหนักลด ๑๒.๒ กิโลกรัม
๓. น.ส.วรวรรณา พันธศรี น้ำหนักลด ๑๑.๐ กิโลกรัม

ทีมที่น้ำหนักลดลงมากที่สุด๑๙

ชื่อกลุ่ม	จำนวนสมาชิก (คน)	รวมน้ำหนักของสมาชิกที่ ลดได้ (กิโลกรัม)	น้ำหนักที่ลดลงเฉลี่ย ต่อคน(กิโลกรัม)	จัดอันดับทีมที่ ลดน้ำหนักได้ สูงสุด
๙ เชียงพิชิตอ้วน	๑๒	๔๕.๓	๓.๗๖	อันดับที่ ๑
Family healthy	๑๐ *	๒๓.๐	๒.๓๐	อันดับที่ ๒
หุ่นที่ไม่มีไขมันส่วนเกิน	๑๑	๒๔.๔	๒.๒๒	อันดับที่ ๓
๕๕๕	๑๑	๒๑.๙	๑.๙๙	อันดับที่ ๔
ฟ้าใส	๑๑	๒๑.๒	๑.๙๓	อันดับที่ ๕

หมายเหตุ * สมาชิก ๑ คน จากกลุ่ม Family healthy ย้ายที่ทำงานใหม่

สรุปแบบประเมินผลความพึงพอใจ โครงการ “องค์กรต้นแบบ ลดอ้วน ลดพุง ลดโรค Smart Strong Smile Nongkhai hospital ประจำปี ๒๕๖๒”

ผู้เข้าร่วมอบรมทั้งหมดจำนวน ๕๖ คน ตอบแบบสอบถามจำนวน ๔๓ คน คิดเป็นร้อยละ ๗๖.๗๘๒๐

หัวข้อประเมิน	X	S.D.	แปลผล
๑. กระบวนการ ขั้นตอนการจัดอบรม	๔.๐๐	๐.๖๐	พึงพอใจมาก
๑.๑ การประชาสัมพันธ์โครงการ ฯ			
๑.๒ ความเหมาะสมของระยะเวลา	๔.๐๒	๐.๖๒	พึงพอใจมาก
๑.๓ การจัดลำดับขั้นตอนของกิจกรรมในวันอบรมฯ	๔.๐๖	๐.๕๘	พึงพอใจมาก
๒. ความคิดเห็นเกี่ยวกับวิทยากร	๔.๒๕	๐.๕๓	พึงพอใจมาก
๒.๑ ความรอบรู้ ในเนื้อหาวิชา			
๒.๒ อธิบายเนื้อหาได้อย่างชัดเจนเข้าใจดี	๔.๒๑	๐.๕๙	พึงพอใจมาก
๒.๓ สร้างบรรยากาศในการบรรยายได้เป็นอย่างดี	๔.๓๕	๐.๖๔	พึงพอใจมาก
๒.๔ เปิดโอกาสให้แสดงความคิดเห็น	๔.๑๖	๐.๖๔	
๒.๕ การตอบคำถาม ชัดเจน ตรงประเด็น	๔.๑๐	๐.๖๓	พึงพอใจมาก
๒.๖ ความเหมาะสมของวิทยากร ในภาพรวม	๔.๒๑	๐.๕๕	พึงพอใจมาก
๓.การอำนวยความสะดวก	๔.๑๖	๐.๖๔	พึงพอใจมาก
๓.๑ เอกสารประกอบการบรรยาย			
๓.๒ โสตทัศนูปกรณ์	๔.๐๒	๐.๕๕	พึงพอใจมาก
๓.๓ เจ้าหน้าที่อำนวยความสะดวก	๔.๓๕	๐.๕๗	พึงพอใจมาก
๓.๔อาหาร,เครื่องดื่มและสถานที่ มีความเหมาะสม	๔.๓๗	๐.๕๒	พึงพอใจมาก
๔.คุณภาพการจัดอบรมโครงการ	๔.๓๕	๐.๕๒	พึงพอใจมาก
๔.๑ ท่านได้รับความรู้ แนวคิด ทักษะและ ประสบการณ์ ใหม่ ๆ จากการอบรม			

๔.๒ ท่านสามารถนำความรู้ที่ได้รับจากอบรมไปใช้ในการปฏิบัติได้จริง	๔.๔๒	๐.๕๔	พึงพอใจมาก
๔.๓ สิ่งที่ท่านได้รับจากการเข้าร่วมโครงการครั้งนี้ตรงตามความคาดหวัง	๔.๓๐	๐.๕๑	พึงพอใจมาก
๔.๔ ความเหมาะสมของการฝึกอบรมภาคทฤษฎีกับภาคปฏิบัติ	๔.๒๓	๐.๕๖	พึงพอใจมาก
๔.๕ ประโยชน์ที่ท่านได้รับจากการเข้าร่วมโครงการในครั้งนี้	๔.๓๗	๐.๔๘	พึงพอใจมาก
๕. ความพึงพอใจของท่านต่อภาพรวมของโครงการ	๔.๒๒	๐.๕๖	พึงพอใจมาก

ข้อเสนอแนะอื่นๆ

๑. ควรมีกิจกรรมแอโรบิก ในโรงพยาบาล ช่วงเย็น ทุกวันราชการ
๒. ควรมีเครื่องออกกำลังกายให้เพียงพอกับบุคลากร
๓. อยากให้ขยายเวลา เปิด-ปิด Fitness ถึง ๒๐.๐๐ น. ทุกวันราชการ
๔. อยากให้เปิดศูนย์ออกกำลังกายนอกเวลา เพราะปิดเร็ว ทำให้มีเวลาออกน้อย
๕. ควรมีศูนย์ออกกำลังกาย หรือเปิดบริการนอกเวลาราชการ
๖. อยากให้มีโครงการลดน้ำหนักทุกปีงบประมาณ
๗. ขอให้ส่ง Slide ของนายแพทย์ธงชัย นาคมนต์ ใน dot.๕๕ เพราะ น่าสนใจ

ที่ประชุม รับทราบ

ทราบ ดังนี้

๔.๕ นายปิยะเดช วลีพิทักษ์เดช ผู้ช่วยผู้อำนวยการด้านยุทธศาสตร์และแผน แจ้งเรื่องเพื่อ

๔.๕.๑ แผนค่าของบลงทุนค่าครุภัณฑ์/สิ่งก่อสร้าง ปีงบประมาณ ๒๕๖๔

-ปีงบประมาณ ๒๕๖๓ โรงพยาบาลหนองคาย ของปีงบประมาณในการก่อสร้าง

อาคารสนับสนุน ๘ ชั้น และอาคาร Premium ผลไม่ได้รับการอนุมัติทั้ง ๒ อาคาร

-อาคารสนับสนุน ๘ ชั้น สาเหตุที่ไม่ได้เนื่องจาก ๑) แบบก่อสร้างถูกยกเลิก, แบบที่

นำเสนอเป็นแบบของเอกชน ไม่ใช่แบบของกระทรวงฯ ซึ่งโรงพยาบาลจะทำการเสนอแบบใหม่ คืออาคารสนับสนุน ๕ ชั้น ให้ส่งโครงการใหม่ ภายในวันที่ ๖ ธันวาคม ๒๕๖๒

-อาคาร Premium สาเหตุที่ไม่ได้เนื่องจาก ๑) งบประมาณจำนวนมากเกินไป

๒) ชื่ออาคารเป็นชื่อที่ใช้บริการกลุ่มเฉพาะ ไม่ใช่บริการประชาชนในพื้นที่ โรงพยาบาลจะนำเสนอใหม่โดยจะเปลี่ยนชื่อเป็น ตึกผู้ป่วยนอกส่วนขยาย พร้อมอาคารที่จอดรถ และจะทำโครงการเสนอ ครม. ใหม่อีกครั้ง

- ร่างกรอบการ จัดทำแผนค่าขอ งบลงทุน ปีงบประมาณ ๒๕๖๔ เขตสุขภาพที่ ๘๒๑

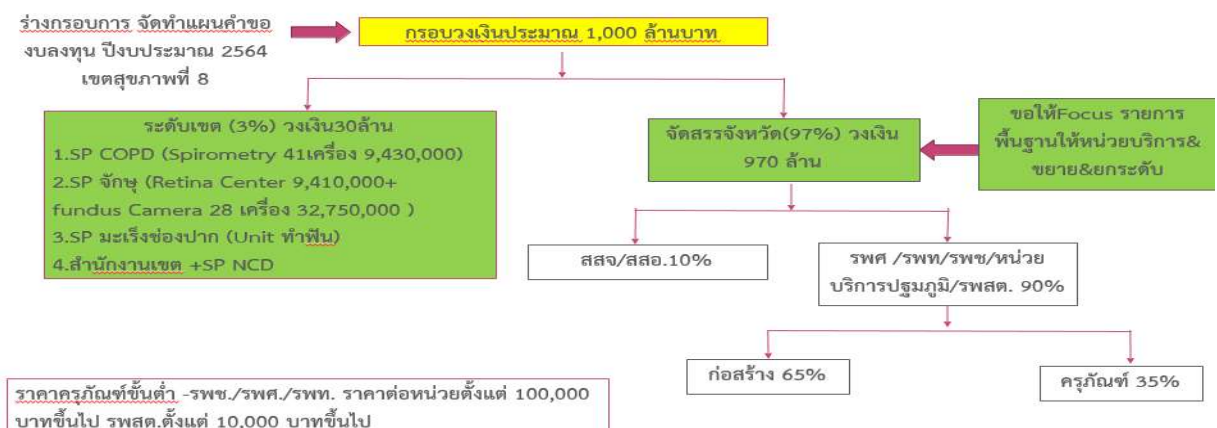

วงเงินจัดสรร เขตละประมาณ ๑,๐๐๐ ล้านบาท (กั้นระดับเขต ๓%)๒๒

จังหวัด	วงเงินประมาณการ (บาท)	หน่วยบริการร้อยละ 90		หน่วยบริหารร้อยละ 10	
		สิ่งก่อสร้าง	ครุภัณฑ์	สิ่งก่อสร้าง	ครุภัณฑ์
		ร้อยละ(65)	ร้อยละ (35)	ร้อยละ 65	ร้อยละ 35
อุดรธานี	242,479,746	141,850,652	76,381,120	15,761,184	8,486,791
สกลนคร	196,010,674	114,666,244	61,743,362	12,740,694	6,860,374
นครพนม	142,478,935	83,350,177	44,880,865	9,261,131	4,986,763
เลย	137,703,741	80,556,689	43,376,679	8,950,743	4,819,631
หนองคาย	91,454,335	53,500,786	28,808,116	5,944,532	3,200,902
หนองบัวลา ภู	82,218,374	48,097,749	25,898,788	5,344,194	2,877,643
บึงกาฬ	77,654,194	45,427,703	24,461,071	5,047,523	2,717,897
กั้นระดับเขต	30,000,000				
เขตสุขภาพที่ 8	1,000,000,000	567,450,000	305,550,000	63,050,000	33,950,000

รายการคำขอสั่งก่อสร้างที่เสนอของบประมาณปี พ.ศ.๒๕๖๔ (รอกการจัดสรร)๒๓

ลำดับ	รายการสิ่งก่อสร้าง	แบบเลขที่	วงเงินงบประมาณ (บาท)	แหล่งเงินงบประมาณ
๑	อาคารสนับสนุนบริการ ๕ ชั้น	๑๐๑๕๓	๗๔,๒๔๔,๒๐๐	งบประมาณรายจ่าย ประจำปี
๒	ระบบบำบัดน้ำเสีย	เอกชน	๓๐,๐๐๐,๐๐๐	งบประมาณรายจ่าย ประจำปี
๓	อาคารผู้ป่วยนอก พร้อมทั้งจอดรถ	เอกชน	๒๙๐,๐๐๐,๐๐๐	การพัฒนาเศรษฐกิจและ สังคมกลุ่มจังหวัดภาค ตะวันออกเฉียงเหนือ ตอนบน ๑ (กรม.สัญญา)

รายการคำขอครุภัณฑ์ที่เสนอของบประมาณปี พ.ศ.๒๕๖๔ (รอกการจัดสรร)๒๔

ลำดับ	รายการครุภัณฑ์	ราคาต่อหน่วย	จำนวน	รวมเป็นเงิน
๑	เครื่องเอกซเรย์ฟลูโอโรสโคปเคลื่อนที่แบบซีอาร์มชุดรับ ภาพชนิดแฟลตพาแนล	๙,๒๗๐,๐๐๐	๑	๙,๒๗๐,๐๐๐
๒	เตียงผ่าตัดทั่วไประบบไฟฟ้าพร้อมรีโมทคอนโทรล	๑,๗๖๐,๐๐๐	๑	๑,๗๖๐,๐๐๐
๓	โคมไฟผ่าตัดใหญ่โคมคู่ขนาดไม่น้อยกว่า ๑๓๐๐๐๐ ลิกกซ์ หลอดแอลอีดี	๑,๔๕๐,๐๐๐	๑	๑,๔๕๐,๐๐๐
๔	เครื่องเอกซเรย์เคลื่อนที่ขนาดไม่น้อยกว่า ๓๐๐ mA. ขับเคลื่อนด้วยมอเตอร์ไฟฟ้า	๑,๓๐๐,๐๐๐	๑	๑,๓๐๐,๐๐๐
๕	เครื่องตรวจวัดความแข็งแรงเนื้อตับ (Fibro Scan)	๖,๒๕๙,๕๐๐	๑	๖,๒๕๙,๕๐๐

๔.๕.๒ แผนงบบค่าบริการทางการแพทย์ที่เบิกจ่ายในลักษณะงบลงทุน ปีงบประมาณ

๒๕๖๓ (งบบค่าเสื่อม)

แผนงบบค่าบริการทางการแพทย์ที่เบิกจ่ายในลักษณะงบลงทุน ปีงบประมาณ ๒๕๖๓ (งบบค่าเสื่อม)

(ที่ได้รับการอนุมัติแผนแล้ว และกำลังดำเนินการจัดซื้อจัดจ้าง)๒๕

ลำดับ	รายการครุภัณฑ์	ราคา/หน่วย (บาท)	จำนวน	รวมเป็นเงิน (บาท)	สถานที่ ระบุชื่อ
	ปีงบประมาณ ๒๕๖๓ (ระดับหน่วยบริการ ๗๐%)			๑๒,๔๔๐,๘๖๖	

๑	ตู้เก็บพลาสติกฆ่าเชื้อ -๓๐ องศาเซลเซียส ขนาดไม่น้อยกว่า ๘ ลิ้นชัก	๘๘๐,๐๐๐	๑	๘๘๐,๐๐๐	ธนาคารเลือด
๒	ชุดรับสัญญาณภาพเอกซเรย์ดิจิทัล ชนิดชุดรับภาพแฟลตพาแนลไร้สาย	๑,๗๐๐,๐๐๐	๑	๑,๗๐๐,๐๐๐	รังสีวิทยา
๓	เตียงผู้ป่วยสำหรับไอซียูปรับด้วยไฟฟ้าชนิด ๔ motor	๑๓๐,๐๐๐	๕	๖๕๐,๐๐๐	ศูนย์เครื่องมือแพทย์
๔	เครื่องฉายแสง พร้อมที่วัดความเข้มแสง	๒๕,๐๐๐	๑	๒๕,๐๐๐	ทันตกรรม
๕	เครื่องนึ่งฆ่าเชื้อจุลินทรีย์ด้วยไอน้ำระบบอัตโนมัติ ขนาดไม่น้อยกว่า ๘๕๐ลิตร(Pre-Post Vac) ห้องนึ่งทรงสี่เหลี่ยม ชนิด ๒ ประตู	๒,๕๐๐,๐๐๐	๑	๒,๕๐๐,๐๐๐	ศูนย์จ่ายกลาง
๖	เครื่องส่องกล้องเสียงแบบไฟเบอร์ออปติก (Laryngoscope)	๒๕,๐๐๐	๒	๕๐,๐๐๐	ศัลยกรรมชาย, วิสัญญี
๗	เครื่องกระตุ้นไฟฟ้าหัวใจชนิดไบเฟสพร้อมภาควัดออกซิเจนในเลือด	๓๓๐,๐๐๐	๑	๓๓๐,๐๐๐	ศัลยกรรมชาย
๘	เครื่องดูดหินปูน แบบ Electro Magnetic	๒๕,๐๐๐	๑	๒๕,๐๐๐	ทันตกรรม
๙	ชุดตรวจหูดตา (OphthalmoOtoscope)	๒๕,๐๐๐	๑	๒๕,๐๐๐	ER
๑๐	เครื่องดูดน้ำลายชนิดเคลื่อนที่	๒๘,๐๐๐	๑	๒๘,๐๐๐	ทันตกรรม
๑๑	เครื่องตรวจจอประสาทตาทางอ้อม	๑๒๐,๐๐๐	๑	๑๒๐,๐๐๐	หอผู้ป่วยตา หูคอ จมูก
๑๒	ตู้ผสมยาเคมีบำบัด แบบชั้นสูง	๒,๒๐๐,๐๐๐	๑	๒,๒๐๐,๐๐๐	เภสัชกรรม/ห้องเตรียมยาเคมีบำบัด
๑๓	เครื่องฟังเสียงหัวใจทารกในครรภ์	๗๕,๐๐๐	๑	๗๕,๐๐๐	ห้องคลอด, หลังคลอดANC
๑๔	เครื่องติดตามการทำงานของหัวใจและสัญญาณชีพอัตโนมัติ ขนาดเล็ก	๑๕๐,๐๐๐	๒	๓๐๐,๐๐๐	คลินิกพิเศษ, ศ.หญิง
๑๕	ยูนิตทำฟัน	๔๖๐,๐๐๐	๑	๔๖๐,๐๐๐	ทันตกรรม ร.พ.หนองคาย
๑๖	ตู้เก็บเกล็ดเลือดพร้อมเครื่องเขย่า ไม่น้อยกว่า๖๐ ถัง	๖๕๐,๐๐๐	๑	๖๕๐,๐๐๐	ธนาคารเลือด
๑๗	เครื่องดูดสุญญากาศช่วยคลอด	๓๑๐,๐๐๐	๑	๓๑๐,๐๐๐	ห้องคลอด
๑๘	เครื่องควบคุมการให้สารน้ำทางหลอดเลือดดำชนิด ๑ สาย	๕๕,๐๐๐	๒	๑๑๐,๐๐๐	ศูนย์เครื่องมือแพทย์
๑๙	เครื่องวัดระดับบิลิรูบินในทารก	๑๓๐,๐๐๐	๑	๑๓๐,๐๐๐	NICU
๒๐	เครื่องช่วยหายใจสำหรับทารกแรกเกิด ชนิด Non Invasive	๔๕๐,๐๐๐	๑	๔๕๐,๐๐๐	NICU
๒๑	เครื่องตรวจสมรรถภาพทารกในครรภ์	๑๕๐,๐๐๐	๑	๑๕๐,๐๐๐	ห้องคลอด
๒๒	เครื่องช่วยหายใจชนิดควบคุมด้วยปริมาตรและความดัน ขนาดกลาง	๘๐๐,๐๐๐	๑	๘๐๐,๐๐๐	ศูนย์เครื่องมือแพทย์
๒๓	ซ่อมแซมผิวจราจร-บริเวณด้านหน้าและด้านข้างอาคารอุบัติเหตุฉุกเฉินเก่า รพ.หนองคาย	๔๗๒,๘๖๖	๑	๔๗๒,๘๖๖	บริเวณด้านหน้าและด้านข้างอาคาร

					อุบัติเหตุฉุกเฉิน รพ.หนองคาย
--	--	--	--	--	---------------------------------

๔.๕.๓ การเข้าใช้อาคารใหม่ จะมีการตรวจรับจากกองแบบแผน ในวันที่ ๑๒ ธันวาคม ๒๕๖๒ เบื้องต้นได้ประสานกับหน่วยงานที่จะได้เข้าใช้พื้นที่ใหม่ ให้หน่วยงานเก็บของเตรียมย้าย หน่วยงานแรกที่จะได้เข้าใช้อาคารใหม่ คือหอผู้ป่วยศัลยกรรมกระดูก ส่วนหอผู้ป่วยอื่น ๆ ให้ทยอยสำรวจความเรียบร้อยเครื่องมือสำร่วยครุภัณฑ์

รองผู้อำนวยการด้านการแพทย์ : ควรกำหนดระยะเวลาหน่วยงานอื่นๆ ที่จะเข้าใช้อาคารใหม่, CCTV งบประมาณบางส่วนนำไปใช้เพิ่มเติมกับห้องผ่าตัด และห้อง Cath Lab ด้วยตึกใหม่ยังมีมุมที่เป็นมุมอับหลายที่ ให้จัดเวรยามเพิ่มขึ้น

ที่ประชุม รับทราบ

๔.๖ นายพิชิต บุตรสิงห์ หัวหน้ากลุ่มงานเภสัชกรรม แจ้งเรื่องงานกีฬาสาธารณสุขและงานกีฬาโรงพยาบาลหนองคาย

๔.๖.๑ การแข่งขัน “หนองคาย อาเซียน มารธาธอน” ครั้งที่ ๔ ขอเชิญผู้สนใจสมัครเข้าร่วมกิจกรรม ในวันอาทิตย์ ที่ ๑๕ ธันวาคม ๒๕๖๒

กำหนดการ

- วันที่ ๑๔ ธันวาคม ๒๕๖๒ (วันลงทะเบียน) ๑๐.๐๐-๑๙.๐๐ น. ลงทะเบียนรับอุปกรณ์แข่งขัน เสื้อ เบอร์วิ่งประจำตัวผู้แข่งขัน

- วันที่ ๑๕ ธันวาคม ๒๕๖๒

๐๑.๓๐ น. ลงทะเบียน

๐๒.๔๕ น. พิธีเปิด

๐๓.๐๐ น. ปล่อยตัวนักวิ่ง

๔.๖.๒ การแข่งขัน กีฬาสาธารณสุขจังหวัดหนองคาย ประจำปี ๒๕๖๒ วันเสาร์ที่ ๒๑ ธันวาคม ๒๕๖๒ ณ สนามกีฬาโรงเรียนปทุมเทพวิทยาคาร ๒๖

การแบ่งสี

ฟ้า: สสจ./สหกรณ์ออมทรัพย์ / สสอ.เมือง / สระใคร / ด้านควบคุมโรค

ชมพู : ท่าบ่อ / ศรีเชียงใหม่ / สังคม / โปธิ์ตาก

เขียว: โพนพิสัย / ฝ้ายไร่ / รัตนวาปี / พิสัยเวช

ม่วง: โรงพยาบาลหนองคาย

ประเภทกีฬา

- ฟุตบอลชาย

- ฟุตซอลชาย / หญิง

- บาสเก็ตบอลชาย / หญิง

- วอลเลย์บอลชาย / หญิง

- ตะกร้อชาย / หญิง

- แบดมินตัน ชายคู่ / หญิงคู่ / คู่ผสม อายุ < ๔๐, > ๔๐ ปี

- ปิงปองชายคู่ / หญิงคู่ / คู่ผสม

- เปตอง ชาย ๓ / หญิง ๓ / คู่ผสม

- กอล์ฟ

- วิ่ง ๕ / ๑๐ กม. อายุ < ๓๕, ๓๖ - ๕๐ , > ๕๐ ปี

- กีฬามหาสนุก : ซักคะเย่อ, วิ่งกระสอบ, วิ่งเปรี๊ยะ, กอล์ฟ, ปิดตาตีหม้อ

และวิ่ง ๑๐ คน ๑๑ ขา

ฝ่ายสนับสนุน.../๒๒

- สแตนเชียร์
- ครีมนิวยอร์ก
- เซียร์ลีตเตอร์
- ขบวนพาเหรดอยากได้ อย่างน้อย ๑๐๐ คน
- เนื้อหาพาเหรด : “ ออกแรงแห่งคิง ” ๓ อ. ออกกำลัง/อาหาร/

อารมณ

- คนถือป้ายหญิง ๒ คน
- คนถือธงสี ชาย ๒ คน
- เชิญธงสีชาย ๑ หญิง ๑
- คนวิ่งคบเพลิง ชาย ๑ หญิง ๑
- อาหาร / เครื่องดื่ม
- สสจ.ขอสนับสนุนรางวัลใหญ่ ๑ เล็ก ๑๐ ร่วมจับฉลากในงานเลี้ยง

กลางคืน

- ขอสนับสนุนช่วยจัดงานวิ่ง ๔ และ ๘ กม.พร้อมรางวัล
- รพ.นค. ๘ โตะ

๔.๖.๓ การแข่งขันกีฬาภายใน โรงพยาบาลหนองคาย ระหว่างวันที่ ๒ - ๔ ม.ค.๒๕๖๓
สนามแบดมินตันวัดธาตุ ณ สนามกีฬา รพ.หนองคาย อาคารพลศึกษา อบจ.หนองคาย๒๗

ประเภทกีฬา

- ฟุตซอล ๕ คน ชาย / หญิง
- บาสเกตบอล ชาย / หญิง
- วอลเลย์บอล ชาย / หญิง
- ตะกร้อ ชาย / หญิง
- แบดมินตัน ชายเดี่ยว / หญิงเดี่ยว / ชายคู่ / หญิงคู่ / คู่ผสม ทั่วไป /

อายุ > ๔๐ ปี สนามแบดมินตันเจริญสุข

- ปิงปองชายเดี่ยว / หญิงเดี่ยว / ชายคู่ / หญิงคู่ / คู่ผสม
- เปตอง ทีมชาย ๓ คน / ทีมหญิง ๓ คน / ทีมผสม ชาย ๑ หญิง ๑
- ปาเป้าทีมชาย ๓ คน / ทีมหญิง ๓ คน / ทีมผสม ชาย ๑หญิง ๑
- วิ่ง ๘ กม. ลานพญานาค - พระธาตุหล้าหนอง

การแบ่งสี

ม่วง : PCTอายุรกรรม / เด็ก / ICU / ไตเทียม / ตึกพิเศษ๖๐ต.๑๑๔ต. /
CRM / สุขศึกษา / ประชาสัมพันธ์ / ศูนย์สื่อสาร / วิชาการ / ห้องสมุด / QIC / ศูนย์เรียกเก็บ / ศูนย์สิทธิบัตร / เวช
ระเบียน / จำยกลาง / ซักฟอก / IC / ทันตกรรม / เภสัชกรรม / ร้านยาสวัสดิการ / ร้านค้าสวัสดิการ / ร้านสวัสดิการ
๘๐ปี / สหกรณ์ออมทรัพย์ / รพ.นค๒ / แพทย์แผนไทย / เวชกรรมสังคม / Lab / ER / EMS

เหลือง : PCT ศัลย์ / สูติ / กระจก / EENT / OR / LR / Anest / X-Ray
/ กายภาพบำบัด / บริหาร / การเงิน / พัสดุ / งาน จ. / เปล / สนาม / รพก. / โรงงานช่าง/IM / ยานพาหนะ / สังคม
สงเคราะห์/ โภชนาการ / เครื่องมือแพทย์ / สำนักงานเลขา / NSO / COC/อาชีพเวช / OPD หน่วยงานที่เหลือ

กำหนดการแข่งขัน

วันพฤหัสบดีที่ ๒ มกราคม ๒๕๖๓ เริ่ม เวลา ๑๖.๐๐ น.

- การแข่งขันแบดมินตัน สนามแบดมินตันเจริญสุข

วันศุกร์ที่ ๓ มกราคม ๒๕๖๓ เริ่ม เวลา ๑๖.๐๐ น.

- การแข่งขัน ปิงปอง / เปตอง / ตะกร้อ / ปาเป้า สนาม รพ.หนองคาย

วันเสาร์ที่ ๔.../๒๓

- ๕.๓๐ น. ลงทะเบียน
- ๕.๔๕ น. ปล่อยตัวนักวิ่ง
- ๗.๐๐ น. ตั้งขบวนพาเหรดหน้าโรงยิม อบจ.
- ๘.๐๐ น. พิธีเปิดการแข่งขัน ฟุตซอลผู้บริหารทั้ง ๒ สี ชาย ๓ หญิง๓
- ฟุตซอลชาย-หญิง / บาสเกตบอลชาย-หญิง
- วอลเลย์บอลชาย-หญิง / กีฬามหาสนุก ณ โรงยิมสนามกีฬา อบจ.

หนองคาย

- ๑๘.๐๐ น. Sport Night & Happy New Year ๒๐๒๐ ณ

สวนสาธารณะหนองถีน

ที่ประชุม รับทราบ

๔.๗ น.ส.พรพนิต ชัยจันทร์ หัวหน้างานนิติการ แจ้งเรื่องเพื่อทราบ ดังนี้

๔.๗.๑ แนวทางการดำเนินการขอรับเงินช่วยเหลือเบื้องต้นแก่ผู้ให้บริการ

สาธารณสุขที่ได้รับความเสียหายจากการให้บริการสาธารณสุข ของสำนักงานปลัดกระทรวงสาธารณสุข (ฉบับปรับปรุงใหม่ พ.ศ.๒๕๖๒)

“ผู้ให้บริการสาธารณสุข” ของสำนักงานปลัดกระทรวงสาธารณสุข ประกอบด้วย

๑. ข้าราชการ
๒. ลูกจ้างประจำ
๓. พนักงานราชการ
๔. พนักงานกระทรวงสาธารณสุข
๕. ลูกจ้างชั่วคราว
๖. นิสิต นักศึกษา ซึ่งเข้ารับการศึกษอบรมตามหลักสูตรทางการแพทย์หรือสาธารณสุขของสถาบันการศึกษา ที่ได้รับมอบหมายจากอาจารย์ผู้ควบคุมในการให้บริการสาธารณสุข
๗. เจ้าหน้าที่อื่น

ผู้ให้บริการสาธารณสุขที่ได้รับความเสียหายจากการให้บริการสาธารณสุขซึ่งได้รับเงินช่วยเหลือเบื้องต้นตามระเบียบนี้ ต้องเป็นไปตามหลักเกณฑ์ ดังนี้

๑) เกิดจากการให้บริการสาธารณสุข ซึ่งให้แก่บุคคล เพื่อสร้างเสริมสุขภาพ การควบคุมและการป้องกันโรค การตรวจวินิจฉัยโรค การชันสูตรทางห้องปฏิบัติการ การรักษาพยาบาลและการฟื้นฟูสมรรถภาพ และการคุ้มครองผู้บริโภค ทั้งนี้ให้รวมถึงให้ความช่วยเหลือหรือสนับสนุนการบริการสาธารณสุขด้วย

๒) ต้องไม่เกิดจากความจงใจหรือประมาทเลินเล่ออย่างร้ายแรงของตนเอง

๓) ได้รับมอบหมายให้บริการสาธารณสุข

“ความเสียหาย” หมายความว่า ได้รับความเสียหายที่เกิดจาก

๑. การติดเชื้อ
๒. อุบัติเหตุ
๓. ถูกทำร้าย
๔. การส่งต่อผู้ป่วย
๕. ความเสียหายอื่น ๆ ตามที่รัฐมนตรีว่าด้วยการกระทรวงสาธารณสุข

กำหนด โดยความเห็นชอบของกระทรวงการคลัง

ขั้นตอน ที่ควรทราบ.../๒๔

๑. ขั้นตอนของการรายงานเหตุ
 - ๑.๑ กรณีติดเชื้อ (ตามประกาศกระทรวงสาธารณสุข)
 - ๑.๒ กรณีนอกเหนือจากการติดเชื้อ
๒. ขั้นตอนของการยื่นคำร้องขอรับเงินช่วยเหลือ
 - ๒.๑ การยื่นคำร้อง
 - ๒.๒ การพิจารณา
 - ๒.๓ การจ่ายเงินช่วยเหลือ

ขั้นตอนที่ ๑ การรายงานเป็นหนังสือแจ้งเหตุผู้บังคับบัญชา หรืออาจารย์ผู้

ควบคุม

๑.๑ การรายงาน (กรณีติดเชื้อ)

-ผู้ยื่นรายงาน ผู้ให้บริการที่ได้รับความเสียหาย/คู่สมรส/บุพการี หรือผู้สืบสันดาน/ผู้บังคับบัญชาชั้นต้น หรือผู้ที่ได้รับมอบหมายจากผู้บังคับบัญชาชั้นต้นเป็นผู้ยื่นรายงาน โดยรายงานเป็นหนังสือ ภายใน ๗๒ ชั่วโมง นับแต่วันทราบเหตุหรือทราบความเสียหาย หากมีเหตุผลความจำเป็นที่ไม่สามารถรายงานเป็นหนังสือได้ทันที ให้รายงานโดยวาจาไปก่อน แล้วบันทึกการรายงานนั้นลงในหนังสือว่าได้รายงานใครไปเมื่อใด ผู้บังคับบัญชา/ผู้ควบคุม เมื่อผู้ควบคุมได้รับรายงานแล้ว รายงานต่อไปยังหัวหน้าหน่วยบริการภายใน ๔๘ ชั่วโมง นับแต่ได้รับรายงาน

หัวหน้าหน่วยบริการ ๑) จัดให้มีการตรวจร่างกาย/ตรวจทางห้องปฏิบัติการ ทันทีหรืออย่างล่าช้า ภายใน ๗๒ ชั่วโมง นับแต่ได้รับรายงาน ๒) หากพบว่าติดเชื้อ ให้รายงานผู้บังคับบัญชาตามลำดับชั้น จนถึงปลัดกระทรวงสาธารณสุข ภายใน ๗ วัน นับแต่วันที่ทราบผลการตรวจร่างกาย หรือตรวจทางห้องปฏิบัติการ

นายแพทย์สาธารณสุขจังหวัด ปลัดกระทรวงสาธารณสุขรับรายงานแจ้งเหตุฯ (นายแพทย์สาธารณสุขจังหวัด รับมอบอำนาจการปฏิบัติหน้าที่แทนปลัดกระทรวงสาธารณสุขในการรับรายงานแจ้งเหตุ) รายงานแจ้งเหตุที่ปลัดกระทรวงสาธารณสุขรับทราบเหตุแล้วให้ถือว่าการรายงานดังกล่าวสมบูรณ์เมื่อยื่นรายงานไปถึงนายแพทย์สาธารณสุขจังหวัดรับทราบ และให้ส่งต้นฉบับคืนหน่วยบริการเพื่อแนบประกอบการยื่นคำร้องฯ ต่อไป หาก สสจ. ประสงค์เก็บให้สำเนาไว้ได้

ขั้นตอนที่ ๒ การรายงานเป็นหนังสือแจ้งเหตุถึงผู้บังคับบัญชาหรืออาจารย์ผู้ควบคุม

๑.๒ การรายงาน (กรณีนอกเหนือจากการติดเชื้อ)

ผู้ยื่นรายงาน ผู้ให้บริการที่ได้รับความเสียหาย คู่สมรส/บุพการี หรือผู้สืบสันดาน/ผู้บังคับบัญชาชั้นต้น หรือผู้ที่ได้รับมอบหมายจากผู้บังคับบัญชาชั้นต้นเป็นผู้ยื่นรายงาน โดยรายงานเป็นหนังสือ ภายใน ๗๒ ชั่วโมง นับแต่วันทราบเหตุหรือทราบความเสียหาย หากมีเหตุผลความจำเป็นที่ไม่สามารถรายงานเป็นหนังสือได้ทันที ให้รายงานโดยวาจาไปก่อน แล้วบันทึกการรายงานนั้นลงในหนังสือว่าได้รายงานใครไปเมื่อใด

ผู้บังคับบัญชา/ผู้ควบคุม เมื่อผู้ควบคุมได้รับรายงานแล้ว รายงานต่อไปยังหัวหน้าหน่วยบริการ ภายใน ๔๘ ชั่วโมง นับแต่ได้รับรายงาน

หัวหน้าหน่วยบริการ หัวหน้าหน่วยบริการ รายงานข้อเท็จจริงหรือพฤติการณ์เกี่ยวกับการได้รับความเสียหายที่เกิดจากการให้บริการสาธารณสุข ต่อผู้บังคับบัญชาตามลำดับชั้น จนถึงปลัดกระทรวงสาธารณสุข ภายใน ๗ นับแต่วันที่ได้รับรายงาน

นายแพทย์สาธารณสุขจังหวัด ปลัดกระทรวงสาธารณสุข รับรายงานแจ้งเหตุฯ (นายแพทย์สาธารณสุขจังหวัด รับมอบอำนาจการปฏิบัติหน้าที่แทนปลัดกระทรวงสาธารณสุขในการรับรายงานแจ้งเหตุ) รายงานแจ้งเหตุที่ปลัดกระทรวงสาธารณสุขรับทราบเหตุแล้วให้ถือว่าการรายงานดังกล่าวสมบูรณ์เมื่อยื่นรายงานไปถึงนายแพทย์สาธารณสุขจังหวัดรับทราบ และให้ส่งต้นฉบับคืนหน่วยบริการเพื่อแนบประกอบการยื่นคำร้องฯ ต่อไป หาก สสจ. ประสงค์เก็บให้สำเนาไว้ได้

ขั้นตอนที่ ๒.../๒๕

ขั้นตอนที่ ๒ การยื่นคำร้องเพื่อขอรับเงินช่วยเหลือเบื้องต้นฯ ทั้ง ๒ กรณี (กรณีติด
เชื้อ และกรณีนอกจากการติดเชื้อ)

การยื่นคำร้องขอรับเงินช่วยเหลือเบื้องต้นฯ กรณีติดเชื้อ และกรณี
นอกเหนือจากการติดเชื้อ ให้ยื่นคำร้องฯ ต่อหัวหน้าหน่วยบริการสาธารณสุข ณ ที่เกิด ภายใน ๑ ปี นับแต่วันที่ได้รับความเสียหาย โดยใช้แบบฟอร์มตามที่ระเบียบกำหนด (เอกสารแนบ ๒) ซึ่งมี ๓ แบบ แยกตามประเภทผู้ยื่นคำร้อง คือ
แบบที่ ๑ ผู้ได้รับความเสียหาย เป็นผู้ยื่นเอง
แบบที่ ๒ คู่สมรส บุพการี ผู้สืบสันดาน เป็นผู้ยื่นแทน และ
แบบที่ ๓ ผู้บังคับบัญชาชั้นต้น หรือผู้ได้รับมอบหมายจากผู้บังคับบัญชา
ชั้นต้น เป็นผู้ยื่นแทน (เลือกใช้เพียงแบบเดียว ให้ตรงตามความจำเป็นในการยื่น โดยพิจารณาตามลำดับ เช่น หากเจ้า
ตัวยื่นเองได้ให้พิจารณาเป็นอันดับแรก)

ผู้ยื่นคำร้อง ผู้ให้บริการได้รับความเสียหาย/คู่สมรส/บุพการี หรือผู้สืบสันดาน/
ผู้บังคับบัญชาชั้นต้น หรือผู้ได้รับมอบหมายจากผู้บังคับบัญชาชั้นต้น เป็นผู้ยื่นคำร้องฯ โดยกรอกแบบฟอร์มพร้อมแนบ
หลักฐานยื่นต่อหัวหน้าหน่วยบริการ ณ ที่เกิดเหตุ ภายใน ๑ ปี นับแต่วันที่ได้รับความเสียหาย
หัวหน้าหน่วยบริการ

๑) ตรวจสอบคุณสมบัติผู้ยื่น ตามแบบรายงานฯ แบบการยื่นคำร้องฯ แบบสรุป
ข้อเท็จจริง และหลักฐานต่าง ๆ ตามที่กำหนด หากไม่ครบถ้วนให้ทักท้วงไปยังผู้ยื่นคำร้องโดยเร็ว เพื่อให้จัดส่งทัน
ระยะของระเบียบฯ

๒) จัดส่งคำร้องพร้อมหลักฐานต่อปลัดกระทรวงสาธารณสุข ภายใน ๑๕ วัน นับ
แต่ได้รับเรื่องโดยยื่นผ่าน สสจ. ที่สังกัดอยู่

๓) แบบสรุปข้อเท็จจริงให้มีการระบุสาเหตุ การระบุสิทธิของผู้ป่วยที่ทำให้เกิด
ความเสียหาย การแจ้งข้อมูลความรุนแรงที่ได้รับอาการหรือผลหลังจากการรักษา และข้อมูลสำคัญอื่น ๆ เพื่อสรุป
สาระสำคัญประกอบการพิจารณาวินิจฉัยของคณะกรรมการฯ ต่อไป ตามแบบฟอร์มที่กำหนด

นายแพทย์สาธารณสุขจังหวัด สสจ.พิจารณาคำร้องฯ ให้ข้อเท็จจริงเกี่ยวกับระยะเวลาการ
ยื่นคำร้องฯ การระบุสาเหตุ การระบุสิทธิของผู้ป่วยที่ทำให้เกิดความเสียหาย การแจ้งข้อมูลความรุนแรงที่ได้รับความ
เสียหาย เพื่อให้ความเห็นต่อคณะกรรมการฯ ว่ากรณีที่ยื่นคำร้องเข้ามานั้น สมควรได้รับการพิจารณาวินิจฉัยต่อไปตาม
อำนาจของคณะกรรมการฯ และเป็นไปตามระเบียบหรือไม่

ปลัดกระทรวงสาธารณสุข ปลัดกระทรวงสาธารณสุขรับคำร้องจากหัวหน้าหน่วยบริการ
แล้วส่งเรื่องให้คณะกรรมการฯ ภายใน ๑๕ วัน เพื่อดำเนินการต่อไป (หนังสือ ที่ สธ ๐๒๐๘.๐๗/๑๒๕๖๖ ลงวันที่ ๒๐
พฤศจิกายน ๒๕๖๑ มอบอำนาจให้ผู้บัญชาการกองงบริหารทรัพยากรบุคคล สป. รับคำร้องฯ แทนปลัดฯ เพื่อส่งให้
คณะกรรมการพิจารณาวินิจฉัย ตามระยะเวลาที่ระเบียบกำหนดต่อไป)

๔.๗.๒ ขอความร่วมมือในการตอบแบบสำรวจสถานการณ์คุณธรรม จริยธรรม ของสำนักงาน
ปลัดกระทรวงสาธารณสุข ตามลิงก์ <http://forms.gle/fBGrd๗Q๔ZbabXH๓๘> หรือ QR Code นี้ภายในวันที่ ๑๑
ธันวาคม ๒๕๖๒



ที่ประชุม รับทราบ

ระเบียบวาระที่ ๕ .../๒๖

ระเบียบวาระที่ ๕ เรื่องเพื่อพิจารณา

๕.๑ น.ส.นิรมล พงษ์ไทย หัวหน้ากลุ่มงานทันตกรรม ขออนุมัติขยายคลินิกทันตกรรมที่โรงพยาบาลหนองคาย ๒ ด้วย ทันตกรรม ได้รับงบประมาณสำหรับโต๊ะทำฟันมา ๑ ยูนิต และจะทดแทนยูนิตทำฟันเดิมซึ่งยูนิตเดิมยังสามารถใช้งานได้ จึงขอนำไปใช้ที่โรงพยาบาล๒ จึงขออนุมัติขยายพื้นที่อีก ๑ ยูนิต

ประธาน : นัด ENV Round ที่โรงพยาบาล ๒ เพื่อสำรวจดูพื้นที่ว่าหน่วยงานใดสามารถปรับเปลี่ยน โยกย้ายได้

ที่ประชุม รับทราบ

ระเบียบวาระที่ ๖ เรื่องอื่น ๆ

๖.๑ นางใจทิพย์ รุจนเวชช์ แจ้ง ทางโรงพยาบาลหนองคายได้ร่วมกิจกรรม เพื่อเดินแบบกับจังหวัดโรงพยาบาลได้จัดหาผู้ที่เดินแบบ จำนวน ๔ คู่

ประธาน : ด้วยโรงพยาบาลหนองคายจะมีบทบาทมากขึ้น จะได้ทำการสื่อสาร ประชาสัมพันธ์องค์กรให้เป็นที่รู้จักมากขึ้น เพื่อให้ไม่ให้เป็นการแบบภาระของผู้เดินแบบ ทางโรงพยาบาลสนับสนุน ค่าสมัครของผู้ร่วมเดินแบบ ทั้ง ๔ คู่ ค่าโต๊ะ จำนวน ๑ โต๊ะ

๖.๒ นายรังสรรค์ ไชยปัญญา แจ้งเรื่องอื่น ๆ ดังนี้

- แจ้งประชาสัมพันธ์ : หน่วยงานพัสดุจะสำรวจครุภัณฑ์เพิ่มเติม ในแต่ละหน่วยงาน
- การขอเสนอเพิ่มอนุมัติซื้อ, ซ่อม, จ้าง ให้เสนอผ่านพัสดุได้เลย โดยไม่ต้องผ่านกลุ่มงานบริหาร

ทั่วไป

ที่ประชุม รับทราบ

ปิดประชุม เวลา ๑๖.๓๐ น.

(นางสาวเพ็ญพรรณณี ใจกว้าง)

ผู้จตุรายนงานการประชุม

(นางสาวเชมอชิร์กุล อินทรวีเชียร)

ผู้ทานและตรวจรายงานการประชุม

(นายรังสรรค์ ไชยปัญญา)

หัวหน้ากลุ่มงานบริหารทั่วไป

ผู้ตรวจรายงานการประชุม